滿洲報
(第三種郵便物認可大正十一年七月二十四日)
發行人 王平山 編輯人 金念曾 印刷人 金慕韋
(本報價目)每月一圓四角 六個月七圓八角 全年十五圓 報費先惠 郵票不收(外國除日本概加郵稅)
(廣告刊資)一行十二字起碼一日每行一圓 特別地位加倍 長期者另議
以上俱以現大洋為本位 但朝鮮臺灣日本及其他處即以日本金幣為本位
發行所 滿洲報社 大連市常盤町二十九番地
電話 編輯部(長)七五一三番 四〇三四番 經理部(長)二二四六二番 社長室 二八一四番
振替貯金口座(大連)三七一二番
THE MAN CHOU PAO 29—31 Tokiwacho Dairen, Manchuria
昭和八年十一月廿五日

蔣已到寧議對策
以悲痛語促十九路軍反省
謂正在剿共對閩願觀其後

蔣介石於二十三日夕刻帶同衛隊由南昌乘砲艦着京抵京後觀即將開要人會議講國權對策云(廿四日南京電)

在南昌之蔣介石於二十二日對第十九路軍將士以悲痛的語調述十九路軍至於今日與蔣合力而轉戰南北或當外侮為救國安民所貢献之赫々武勳功績後曰 有如斯名譽之第十九路軍將士今也擁其迷心沾名之輩與共匪提携而擬破壞黨國我忠勇之士乎宜思大義刻下我黨之急務乃在討伐赤匪余現期完成剿匪正在着着進行中就福建問題之魁首願暫現其今後之行動 願十九路軍將士大義滅親拒逆徒之命着力於剿匪之戰救國之關鍵實在此也 而促十九路軍之反省云(廿四日上海電)

為廈門警備司令
閩府任黃强

福建革命政府於二十日任命十九路軍參謀長黃强為廈門警備司令矣(廿四日上海電)

人民生產大會
決定國是並製憲法
竟欲使共產黨加入
福州政府將招集

福建獨立政府由第一次宣言倒南京政府之宣傳福建貼有歡迎共產黨員來歸之標語以贈人民之權利而制定人民有身體居住言論出版集會結社公衆運動等之自由規定重要企業皆歸國營組成勞農政府之機構而遂行國策於第一次代表大會制定憲法 時會有第三國際要人列席之事故其成行頗可重視(國通廿四日東京電)

至明年一月一日招開全國生產人民大會制定憲法以決定獨立政府之國是現下向各地派遣代表宣傳使中國成為生產的民衆之民主的共和國之趣旨 向民衆散布打倒帝國主義的經濟侵略 起草準備積極的實行以期達到打倒帝國主義的經濟侵略(廿四日福州電)

認為不必用兵
汪精衛對閩之見解
內容複雜勢必分裂

汪行政院長就福建獨立說明政府之見解曰 獨立政府在共產黨社會民主々義者第三黨及國家主義者等雜黨勢力之上 早晚必將分裂至十九路軍亦分兩派一部與廣東派相通 廣西派態度尚為曖昧 於目下之情勢不認有軍事的解決之必要而於財政的從來月受中央額六十萬元受廣東卅萬元之補給故獨立後財政當然為困難 而抱有樂觀至蔣介石氏近有歸京之意嚮(廿四日南京電)

查辦陳李事件
十二日召開第四次中全會
中政會議已可決

二十三日舉行之中央政務會議可決十二月召集第四次中央執行委員會全體會議事件及逐捕查辦李濟琛陳銘樞陳友仁事件(廿四日上海電)

新政府之組織
中央委員已各規定任命
設兩部三委會人選已定

據當地新聞消息當地新政權人民革命政府之組織如左

一、中華革命共和國人民政府二十日各省人民代表會義之結果于二十二日午前十點鐘在舊政府大禮堂舉行成立式

二、中央委員會委員以李濟琛陳銘樞蔣光鼐蔡廷楷徐謙黃琪翔何公敢李章達陳友仁戴戟楊振聲等任之

于人民革命政府之下設財政外交兩部軍事經濟文化之委員會以李濟琛為主席兼軍事委員長陳銘樞為經濟委員長陳友仁為外交部長由人民代表會議推舉而任命之

四、人民革命政府之上設人民革命大同盟會推舉委員九名乃至十一名以督勵政府一切設施為責任又于其會內設民衆運動及宣傳兩委員會

五、置中央政府于舊省政府 置人民革命大同盟會于舊省黨部內

六、極力注意實行人民革命關稅自主由陳友仁主持關稅自主政策規定稅則即時

福建策劃經過
內容複雜與粵桂之態度
取消黨治各派兼收
蔣早有所聞曾向汪說明

南京訊、閩蔡廷楷曾有長電致蔣、報告閩省最近情形及本人態度、該電已由南昌轉到中央、楊德昭電某要人、十九日可到滬、即入京謁汪轉贛上海訊、閩訊、李濟深到福州、方振武、徐謙同行

南京訊、十九日晨七時、汪偕曾仲鳴、褚民誼、陳紹寬由滬返京、即赴陵園新村私邸休息、十時許接見李福林商談各問題頗久

上海訊、陳濟棠代表楊德昭十九日午到滬稱、粵省不明閩方態度、西南政委會不參加閩局、且不預聞、陳濟棠態度尤明顯、仍本以前宗旨進行三年建設計劃、本人數日後入京轉贛云云

廣州訊、此間黔代表張文良談、黔不加入閩省運動、張並否認黔省發生內戰

上海特訊、醞釀中之閩局、最初數日、當局方面尚諱莫如深、近自林森由原籍勿返京後、京滬道上、風聞於閩局之傳說、已成公開謠諑繁興、市場頓受影響、綜合各方可靠情報、所謂醞釀中之閩局新變化、殆不似謠諑中宣傳之嚴重、據最近由厦門來滬之某君對記者談話、似最近乎事實、據云、目局面、大致係以李濟深陳銘樞為中心、兩人陳尤有力、其與共產黨、第三黨及國家主義青年黨等、殆皆有拉攏聯絡、揭櫫歸政於民組織人民政府之旗幟、以「公開政權」取消黨治一向各方面遊說、故依閩方所傳、則此項組織直不啻包羅萬象、較之歷來政變、似又別創一格也、日前本有迎胡入閩、聯桂倒閣之傳說、但據最近所聞、胡以此項組織太覺龐雜、似已無意參加、李濟深雖與陳銘樞同調、而掌握桂系實權之李宗仁白崇禧等態度如何、則迄無所聞、粵為保境起見已在東江增防、是以倒粵云云、恐不過一種懸揣、事實上似未必如此也云云、又聞陳銘樞此次在閩號召、自係以十九路軍為後盾顧該軍實權、現在蔡廷楷之手、頗聞蔡氏對陳及蔣光鼐等舉動、不甚謂然、此事直接影響十九路軍內部、在新局面經醞釀之今日、蔡氏大有舉足重輕之勢、其態度如何、自尤不能不令人注意耳、頃據此間所傳、並擁有孫夫人為政治首領之議、證以拉攏第三黨合作、則此種傳說、殆有所本、至於閩變中之重要人物、則除陳李外、尚有黃祺翔章伯鈞等、此次入閩志在握軍權、有將任陳銘樞參謀長之說、章於民國十三四年時、在德與朱德同學、與已死之鄧演達甚密、自係第三黨首領、章既參加、則聯絡共黨、章之策畧、惟黃章等與廣東之陳濟棠鄒魯、香港之胡漢民、及桂系等人、均如冰炭之不相容、如此雜湊成班、前途既可想見也(十八日)

內蒙自治問題已妥協
中央規定行政系統案
黃紹雄已由百靈廟返回綏遠

就樹立內蒙自治政府問題會見各王公使達與中央妥協點之黃紹雄日下百靈廟返回綏遠在該地滯在中妥協案內容僅得保全中央面目實質的為全等於承認內蒙獨立近由黃紹雄報告中央後觀將公布新法案中央對各王公提出之蒙古地方行政系統法案為如左者近可公布區自治政府組織 恐於該中央提案多少加以改正

一、既設置省治縣治地方及其行政區域不變更而各盟旗之組織及制度保存之

二、於蒙古人密集地方別設區自治政府以其區域內地方行政之管理機關任委員若干委員長副委員長各一人由蒙古人推薦之區自治政府經費由中央補助

三、軍事外交及國家的行政依中央之命除屬省政管理者蒙古人密集地方之行政由區自治政府辦理之受中央邊務部之指揮

四、區自治政府依情勢得設分科或分處而辦理各種行政事務

五、地方各種建設事業之費用得由中央借款補助之

六、區自治政府限於不抵觸國家法令得制定地方單行法發布命令

七、蒙古全體各區自治政府關於相互關係事務每於二年開聯合會議討論之

八、省政府所屬各縣亙諸普通地方行政範圍者於改稱區自治政府時處理之紛糾發生時由省政府委員與區自治政府會商解決之或對中央政府就於解決求其指示

九、區自治政府委員長及副委員長得例席省政府委員會議

十、停止省政府成立後內蒙區自治政府新設縣或自治局(廿四日天津電)

陳却請決進退
十九路軍接受長門馬尾要塞
蔣電陳銘樞請妥協

據當地新聞消息蔣介石對陳銘樞致有妥協電報陳却復電擧將之罪狀暴於國民之前請決其進退矣對林森同樣趣旨之電報亦復電謂力圖新政權革命分子之團結云

福建省內國民黨員於人民大會席上全部脫離黨籍決議將來援助人民革命政府已通電各地方省政府已將官衙學校所揭之故孫文遺囑於二十日全部取下長門馬尾要塞砲台航空司令部於十九日被十九路軍第十八師接收矣(廿四日福州電)

日本對福建新政權
並無何等關係
有吉公使向外交部說明

中國人驚異福建新政權進展之急速有謂得日本之援助者有吉公使為此事特以非公式派遣代表赴外交部說明日本對于福建問題決無援助之事且于將來亦無何等關係(廿四日上海電)

法內閣瓦解
壽命僅為二十九日

以薩魯氏為首班之法國新內閣於廿三日夜因官吏減俸案之表決陷於一敗塗地遂終辭職組閣以來僅十九日(廿四日巴黎電)

華北態度旁觀
一般均謂閩事難成

關福建獨立華北當局注視其歸趨一般因其難於成功故華北反蔣派持傍觀態度頗為平靜(廿四日北平電)

忽赴閩
美使乘艦
自謂係解決香港機場事

據確實消息駐華美公使館北平公使館武官輔佐官帶同在華陸海武官數名搭乘伊沙比拉艦向上海赴福州矣其使命稱為解決上海馬尼刺航空路之經過香港降陸問題及視察福建方面美國側投資狀況然當此時節頗惹注目(廿四日北平電)

傾注全力先討閩
蔣介石方針

滬訊國民政府廿日夜接蔣介石急電開緊急中央政治會議結果決定討伐福建獨立政府因中央對于福建之獨立如不取徹底手段急速加以武力解決則受福建政府維持之江西省共產軍漸々增大勢力成倒壞國民政府結果故在今日福建問題必須于討伐共產軍之先解決現蔣氏忽然變更總攻擊江西省共產軍之計畫而注其全力對付福建電命廣東陳濟棠編成討伐軍並給以武器又對全國軍隊下如左之命令福建獨立政府陳銘樞與共產軍聯合破壞國法須一致協力討伐之

南京特訊、國府主席林森於十六日返京、據談在閩晤陳銘樞蔣光鼐、未談政治、關於閩省消息及胡漢民將赴閩各說、並無所聞云云、惟據某方消息中央前以胡漢民久處港粵、對於中央施政狀況、多所詬病、訛言因之以起、擬迎胡來京、畀以崇職、以符精誠團結之旨、並請陳濟棠就近敦促、適林主席赴粵掃墓、林氏耆年碩望、為一國元首、未負政治實際責任、頗茲鑒於黨內團結之必要、頗有避位讓賢、以樂餘年之表示、如各方容納此議、則汪胡可以釋嫌修好、分任國府主席及行政院長、與在贛剿匪之蔣委員長、共肩國事、乃各方以為最高問題、並非一般人理想中之鵠的、對於林氏之謙懷大度、認為與國事不生若何之影響、是說遂於無形中擱置矣、汪院長曾於本月上旬應蔣委員長之邀、飛贛商洽要政、蔣事前對於閩省之傳說頗有所聞、惟蔣氏之意、以為剿匪正在有利時明、彼之任務、乃在繼續努力、其他皆非所問、即不幸黨內發生糾紛、亦宜避免軍事上動作、而以政治方法解決、恐汪未能忍受一切、或竟於危疑震撼之際、拂袖而去、其影響中樞者至大、蔣以剿匪未能抽身、且為避免目標起見、不願赴京、乃請汪氏移滬就商、向之說明一切、汪悉底蘊後、仍抱定跳火坑之舊旨、不畏疑謗、及汪返京、果發生立法院質問外交方針之事、不久又有閩省另樹組織之舉、甚至謂孫科宋子文亦與之默契云、實則閩省問題、並不如外傳之嚴重、第一、閩粵不能一致、陳濟棠之態度、邇來比較鮮明、此為人所共知者、最近陳以鞏固東江防務為名調遣獨立第四師鄧龍光部、開往惠州、其意蓋慮閩軍明修棧進、暗度陳倉、於粵省有不利之企圖、陳之態度如是、則閩軍孤掌難鳴、更難為孤注之一擲、第二、閩軍內部意見亦不一致、蔡廷楷為事實上之戎有兵柄者、蔡氏主張以意見獻之中央、以備採擇、而不贊成其他越軌行動、最近且有蔡因協商閩贛剿匪、赴贛請訓之議、此更可知陳銘樞蔣光鼐李濟深諸人、無從展布、第三、宋子文氏之辭職在宋氏、實無所容心、彼之自信力極强、以為在不久的將來、財政陷於窘境、國人必有思之者、彼不難捲土重來、毅然肩負一切、如在此時遂意氣之私即不為自已稍留餘地、此點宋氏觀之甚明云

策劃反滿抗日
唐聚五在平力聯絡馬占山

曾蟠踞於東邊道之前遼寧民衆自衛團總司令唐聚五氏後被日滿官憲之追擊遂逃潰北平目下居住於北平今受蔣命為軍事委員會參議與反滿抗日救國會首領王化一盧乃賡協力連絡馬占山策劃最後反滿抗日運動曩者當逃往北平以前皆係辯護自已之體面云

李德維諾夫離華府
即將首途歸國
於紐約出發假道於歐洲

負美蘇復交交涉重任而竟達到目的之蘇維埃委員長李德維諾夫因避一般歡迎歡送之煩瑣以自動車於二十三日午前由華盛頓出發而抵紐約預定于二十五日由紐約出帆經由歐洲而就歸國之途(廿四日紐約電)

共產黨在瑞金召開
全國代表大會
定於十二月十一日舉行
全華代表相繼前往

中國共產黨期於廣東事變五週年紀念日之十二月十一日在江西南部之赤都瑞金開第二次全國蘇維埃代表大會該大會報告共產黨及共產軍過去一年間之工作情況決議今後之政治軍事方針改選中央執行委員現全國蘇維埃代表相繼潛入瑞金矣(廿四日上海電)

駐美俄使決定

據莫斯科來電稱蘇聯側初代駐美大使業經決定起用杜羅耶諾夫斯基氏該氏約於十二月初旬由莫斯科出發而杜氏赴任以前由自一九二七年即在美之蘇聯情報部長斯苦島易斯基代行大使之職該氏自基耶夫大學畢業後為蘇俄革命鬪士於暗中頗形活躍者固被驅至西比利亞於前一九〇九年逃亡至法國在法國滯留至一九一七年當蘇俄革命發之當時即行歸國躍動於革命戰線上自一九二七年至一九三三年為駐日蘇聯大使外交官吏又外務人民委員會長李德維諾夫氏關於美俄通商貿易關係之擴張與美國當局尚繼續折衝中云(二十四日哈爾濱電)

華北甚安穩
有吉公使談

有吉公使在中國北方旅居月餘回上海後于官邸與記者會見其言曰 到華北時適岡村少將為華北善後問題亦來該地當時雖有種種傳言而與我則全無關係華北空氣非常良好 華北行政權想即能作如此着落此次所見情形想中日關係亦當繼續現在狀態無有變化此後或赴南京或回日本尚未決定(廿四日上海電)

今日本報出版三大張

遺失門證作廢

逕啓者近據孟家橋分局報稱謂該分局巡差于濤失將所佩帶之長方型第七十三號門證(記章)不悉因何遺失特此聲明作廢

新京稅捐局謹啓

遺失滙票聲明作廢

啓者敝人於本年九月九日在營口中國銀行開出天津中國銀行照付田小魯第九十八號滙票壹紙計大洋叁百圓正該票偶因不慎在津遺失除向營口大津中國銀行聲明掛失外嗣後無論落於華洋人手概作廢紙

田小魯謹啓

駐赤平泉通盛公司敬啓

敬啓者敝公司在赤開辦數年代理美孚煤油南星靛水顏料及東北火柴批發零售信用卓著素蒙各界惠顧不勝感謝恐未週知謹此廣告

仁記樓阿片小賣所聘用辯護士山田喜久雄任常年法律顧問啓事

本小賣所已聘用辯護士山田喜久雄任常年法律顧問嗣後如有關於本小賣所一切侵害事宜該辯護士依法負保障之責特此聲明

大連市千代田町 仁記樓

辯護士山田喜久雄任仁記樓小賣所常年法律顧問啓事

本辯護士受任大連市千代田町仁記樓小賣所執行法律事務嗣後如有關於該所一切侵害事宜本辯護士當依法負保障之責特此聲明

大連市千代田町 仁記樓小賣

新京北門外 龍驤汽車行

日滿電話二一六三一番號

本報發刊 崇德彰善錄徵稿啓事

敬啓者竊惟吾滿俗尚質樸囂為世所稱道在此古風未泯之邦三千萬官民士庶之中或施仁發政為官海之循良或處世立身有頌聲於鄉里堪許為德行美備之君子者自均大有其人今日政治既在王道主義之下德行一端又居孔門四科之首其應使芳輝永播幽光發揚者固矣而樂善好施扶危濟困本已夙己溺之懷慢活登萬登千之生命熱血高風亦同屬不可湮沒即如建國初期萑苻未靖民衆遭逢離亂慘狀筆難盡述各地慈善家及時奮起踴躍輸將努力救恤其功績之昭著與以德行見重之英賢兩相並美實各具不朽之價值費情度理均有特書之必要本報鑒此因決定刊載崇德彰善錄專為立德諸彥及慈善大家徵求事蹟逐次錄登報端將來並須編訂成書用期竹帛垂名傳諸後世永為德育之金鑑為所望各界人士不吝贊助舉其所知隨日寄稿不勝企幸之至茲並訂徵稿簡約如左

簡約

一、本錄所載限於德政昭彰之循良德行美備之賢士扶危濟困之慈善家其事蹟確可光耀簡冊值得特書者

二、各界人士均可就其所知之具有前項資格者紀述事實寄稿推薦以備採登

三、推薦人於寄稿同時須並寄被推薦者之照片一張俾資製版列載

四、來稿必須文義通順字跡清楚

五、推薦人現在之通信地址及真實姓名於寄稿時亦須通知本報以昭鄭重並便於必要時之詢問調查

六、寄來之原稿及照片無論登載與否恕不發還但並不揭載

七、寄稿信面請書『大連市常盤町廿九番地滿洲報社崇德彰善錄編纂係』收啓或向本報各地分社寄稿亦可

注意

倘將製版費等繳於分社或代派處時須索取臨時領收證而後於五日以內未收到本社之正式領收證時須即通知本報經理部

若拒絕新軍縮會議 意亦將脫退國聯

莫氏對國聯事務總長暗示意見 意之脫退否將由兩氏會見決定

據羅馬電、國際聯盟事務總長愛布諾爾氏赴意大利表面上之理由爲參列與國際聯盟有關係之夏勞爾氏之葬式、然實爲非參列「國聯之葬式」乃爲求援莫索里尼而來者、就國聯機構之根本的改革擬淸算其懷抱之矛盾說訊其意見、乃避作回答、據側近者云、莫索里尼氏爲使軍縮復蘇、擬要求由國聯之手基四國協約招集會議、以打開難國聯若不應允意大利、或不得已脫退國聯、已內示其意見、觀意大利之脫退將由兩氏會見而決定云(廿四日東京電)

李德維諾夫訪羅馬 以圖德蘇親善

應意大利首相要求

據倫敦電意大利莫索里尼首相對爲交涉美俄復交現下在華盛頓之李德維諾夫氏、交涉求其於歸國之途訪問羅馬、李德維諾夫氏對此已爲應允、決於廿五日由紐約出發、於十二月二日訪問羅馬、至莫索里尼首相之眞意存於何邊、雖未公布、然傳爲圖最近氣象不佳之蘇德間親善、當傳意大利脫退國聯、歐洲政局不安之時、蘇聯外交當局之與法西斯蒂首腦會見、極惹注目矣(國通廿四日東京電)

魯滌平電蔣陳述 改革省制意見

蔣認極中肯 發各省參考

南昌通信、蔣委員長爲改革現行省政起見、曾於儉麻兩日、電詢各省主席、徵詢意見、以憑採納、迭經朱紹良陳果夫等、先後電呈意見、歷述合署辦公之利弊、茲悉行營又接得浙江省政府主席魯滌平電復意見、大致以省府綜攬全省政務、完全對中央負責、非僅立於監督地位、現制系不明、權責不專、府與廳處、形成兩級、現應力矯此弊、確定省府與縣府爲兩級政府、廳處爲省府組織之一份子、直接對省府負責、對外行文則以省府名義、由主管廳處副署之、俾除前弊、而收合署辦公之效、委員長據電後、以抉摘政弊、極中肯綮、足供改革現制之重要參考、除彙案審議外、並轉各省主席共同硏究、茲覓得魯氏來電原文、照錄如下、灰秘贛電、儉秘贛電、麻甲秘贛電均奉悉、竊維中央政府、以一省政權、授之省府、省府本其法定職權、綜攬全省政務、非僅立於監督地位也、省府指揮所屬機關、處理一切政務、完全對中央負責、非僅立於居間地位也、省府爲一省行政最高機關、其所具之力量、必須與所負之責任相稱、庶能在法定範圍內、盡量發展其權能、而不虞阻障、現行省制、系統不明、權責不專、殆爲人所公認、雖省組織法曾經一再修正、力圖集中職權、並以各廳處爲省府組織之一份子、終以積習相沿、仍如隸屬機關、府與廳處、形成兩級、流弊所及、縣府與局亦形成兩級、而中央各部會對於府與廳處、亦認爲兩級、或認各廳處爲其直屬之機關、部會廳處直接行文、廳處與局亦直接行文、省府與縣府即承轉之任務、亦幾於喪失、例如用人一端、省組織法本已明白規定、而公務員任用法頒布以後、各廳委用人員、逕呈銓敍部之審查自行委任、毋須省府核定、用人行政之系統權責、如此不明不專、省遂立於監督與居間地位、而難盡其綜攬政權之能事、因之隔閡、矛盾、重複、濡滯、浮濫諸弊、遂於此種畸形制度之下、逐漸產出、欲濟其窮、如一時不易更張制度、最善莫如在現制之下、力求改善、確定省府與縣爲兩級政府、廳處與局、爲省府或縣府組織中之一份子、廳處局長直接對省府或縣府負絕對責任、對外行文以省府或縣府名義、由主管廳處局長副署、庶幾系統不明、權責不專之弊、一舉廓清、而合署辦公集結各廳於一整個省府之內、則在任何制度之下、均能收統一簡捷實效、本省刻正計劃進行、即以舊署之產價、專供新署之建築、不動庫款、不役民力、計日可以觀成、在過度期間、已厘訂處理公文規則、另文呈核、謹貢管見、用備採擇、職滌平元印云

復活要求中心 爲陸海軍費

藏陸兩相將行政治折衝 其他各省要求現尙保留

大藏省與各省之復活交涉有漸趨入高潮之形勢故大藏省主計局亦不拘廿三日爲新嘗祭日由晨即招集陸海軍外務內務司法文部農林商工各省會計官對復活要求陳述大藏省側之强硬意見而供獻財源者除認有極少部分外對復活要求全部爲之推辭大藏省最爲留意者依然爲陸海軍兩省就中以海軍省之建艦費航空機等單價減少爲問題中心而海軍之復活要求爲一億三千萬圓陸軍爲一億一千萬圓因之大藏省謂如此甚大之要求完全不成問題經激論結果至要求再考慮議論未合而告終致二十四日重行交涉矣爲問題中心之陸海軍兩省呈如斯之形勢故大藏省對其他各省之要求以保留的意義視要求再考慮之陸海兩省之均衡方能決定之方針云(國通二十四日東京電)

對陸軍省預算復活要求之大藏省再查定案二十三日午後七時對小野寺經理局長已與以密示故小野寺局長當於某處與大內主計課長行以協議後二十四日更開催荒木陸相以下之省議擬行協議善後對策然而結果覺歸高橋藏相與荒木陸相間進行政治的折衝云(國通二十四日東京電)

大藏當局態度强硬 海軍亦不讓步

復活要求折衝仍無結果

大藏海軍兩省之事務折衝未拘於廿三之祭日於大藏省由藤井主計局長村山海軍計理局長等間行之依然說明復活要求內容僅作簡單質問應答未有何等進展爲處非常時國防全海軍之信念與基財政的見地大藏當局之主張仍爲對總諸一億三千萬圓復活要求立乃延至廿四日而兩省態度極爲强硬就中海軍之態度爲如左者故限於大藏當局不讓步而容相當以上要求時於二十四日中亦難解決隨而二十五日之預算閣議亦必危殆即以海軍當局以一九三五六年國之重大危機迫於目前爲確保國防線依第二次補充計畫之建造艦船及增設擴充航空隊與改造艦船至昭和十一年乃至十二年度完成者爲絕對必要

一、將繼續年度之昭和十四年提前爲昭和十二年

一、復活制限外艦艇建造費

一、復活航空母艦、巡洋艦之近代化費

就此力說强調一步不讓大藏當局對此全海軍信念所生之要求之容認重復說明持極强硬態度(國通廿四日東京電)

湘省攤派救國公債 各縣不堪負擔

重災之後繼以盜匪 邵陽法團呈請豁免

長沙通信、湘省政府發行之救國公債五百萬元、迭經核減之後、改爲三百萬元、以二百五十萬元撥作西路軍剿匪經費、以五十萬元補助各縣築路費用、自開始募集以來爲期數月、雖極盡搜刮之能事、終以民窮財盡、農村破產、迄今猶未如數募集竣事、省府責成各縣長努力辦理、且以此爲縣長之考績、縣長奉令後、不察地方疾苦、雷厲風行、民不堪命、邵陽縣各法團、以該縣人民膏血、敗吮殆盡、不堪此項公債之負擔、特呈請縣府、轉呈來省、請求免繳、其餘各縣、亦多有類此之呼籲、茲將邵陽各法團原呈、覓錄如次、以概其餘、竊本縣公債派額照核減扣算、共洋七萬八千元、除奉撥築路補助洋五千元外、尙應募解洋七萬三千元、案關綏靖、自當照數應募、以盡天職、無如本邑地當軍事孔道、改革以來、內爭頻仍、舉凡餉糈之捐借、田賦之預抵、以及土匪乘機之劫掠、損失不下千萬、區區山邑、人民之膏血、早已吮吸殆盡、近年來雖稍得休息、而穀米滯銷、生活費用暴騰、上富僅能自給、中次且難維持、此殆吾國邇來通病、非獨本邑爲然也、況本邑上年水旱交加、收成歉薄、民財兩罄、會派之李委雲達、深知其詳、現在冬防將屆、害小窺團隊出境、乘機蠢動、四鄉騷然、第六區趙區長直愚家中、亦被擄去男婦二人、其他更撲難數、重災之下、繼以盜匪、應募公債、已陷絕境、故日來雖派槍兵、按戶坐索、而結果適得其反、即第十五師易軍需正所提出之省票萬元、尙係募委會分向各商店、息借而來、迄未償還、倘或由於上命、必須照數募齊、則垂斃之民、惟有申請收押、靜候處分耳、目擊情形、難安緘默、用特聯合呈請鑒核、准予轉呈省政府、體恤民艱、賞將本邑未繳公債三萬六千四百元、懇予豁免、並一面呈請西路剿匪總司令部轉飭第十五師王師長(東原)勿再派員下縣提取、則合邑一百六十萬生靈、咸皆歌功頌德矣、臨呈迫切、竚候核轉、並乞令遵云云

爾扎布與米山蓮 日蒙聯姻誌盛

新夫婦將乘機作新婚旅行

正珠爾扎布氏與米山蓮江君于十九日午後在新京附屬地吉野町賓宴樓開盛大結婚喜宴、此日新郎身穿禮服、甚是威儀、新婦則滿身絨花、穿着滿洲服、由月下冰人壽興安總署政務處長夫妻之引導、坐于中央首席、不多時滿座拍掌、其母故巴布扎布將軍之未亡人韓氏、見兒婦之情愛、不勝欣喜、當時來賓則有齊興安總署總長、菊竹同次長、白濱總務廳長等及興安總署關係者與滿洲國政府各部要人、軍部滿鐵之歷任者及其他之蒙古鄉下之各旗長、又由日本來之新郎友人新婦親戚等共約二百人、來賓代表齊總長之祝辭、冰人壽明阿氏之酬酢、又新郎在日本陸軍士官學校時代之友人青山中尉之懷舊談、友人先輩之祝辭、拍手乾杯、極其熱鬧、新郎新婦又携手巡行各席勸酒問候、並唱蒙古中國日本之各種戲歌以侑酒、新郎新婦近日整頓行裝、預備乘飛行機作新婚旅行、擬向林西詣其雄圖獨立蒙古之老父之墓前、報告其結婚喜事、然後再向故鄉旅行

新婚後訪問記

爾扎布氏認爲神合

於大正四年糾合麾下勇士於庫倫獨立越過大興安嶺擊破張作霖軍進出鄭家屯就征戰之歸途而沒于熱河省林西之行營之蒙古英雄巴布扎布將軍之第三男正珠爾扎布君于十九日午後六時在新京宴賓樓與日本岐阜市若宮町之米山蓮江姑孃正式結婚、新郎于昭和三年卒業于日本陸軍士官學校砲兵科、現任滿洲國政府興安總署督察官、聲名赫々、爲前途有望之靑年、天性如乃父亦熱血兒也、于陸軍士官學校在學中與蓮江女士相識、日久月深、漸至戀愛、遂于此次由之政務處長壽明亞氏夫妻之媒介、實行日滿親善之先導、正式結婚、記者于十八夜往訪新郎私邸、見其門口懸有「田中正」日本名之姓名牌、表示親日家之面目、繼入客廳、見其各陳設均是日本式樣、其老母韓氏與巴林左旗之王樣、靑總務課長、哈地課長及其餘親族非常歡樂、眞是喜溢門楣、由各親戚朋友送來之禮物堆積如山、其中有一喜幛、以泥金大書日蒙親善先導六字、蓮江衣華麗之服、坐於韓氏之傍、韓氏由其夫巴布扎布將軍死後、與其在大連聖德街長女家之三孫女、甘珠爾扎布氏新近迎溫都爾王之姪女結婚于鄭家屯、日前纔同新京、故新郎弟兄于不多日子之中聯行結婚、眞是喜事重々、其老母韓氏不勝欣喜、現在只望早日抱孫、爲不二之定貨、蓮江君取其故鄉寄來之富有柿、創去其皮、向韓氏勸進、甚是親熱、正珠爾扎布君語記者曰、結婚之動機並非難事、原來蒙古人都敬愛日本、而余則由父親與日本有特別關係、故尤好日本人、余與蓮江結婚、亦是神合、請承認蒙古人之心爲純粹之物、且余深信此次結婚爲日滿親善之先導、且余入軍士官學校之前、在東京府立六中時、已慣日本生活、並信將來以蓮江君之賢慧、必能使家庭美滿(寫眞爲米山蓮江)

蘇聯爲變更遠東政策 召開駐華外交官會議

更任中滿外交官樹立新政策

以美之承認蘇聯爲契機而期待遠東政策一大變化之蘇維埃聯邦政府先更迭中國及滿洲現在之領事及商務官爲樹立新政策將在莫斯科開駐華外交官會議奉天總領事於二十五日還國後任爲郁勞耶夫氏已於廿三日午後十時四十分着任

馮玉祥近狀

津訊、據泰安歸客談、馮玉祥近來生活狀況、馮每日習字讀書、並聘請教員四人、規定鐘點、上堂聽講、日前電召石敬亭張紹程(張紹曾弟)等赴泰山、詢問灤州革命起義事實、現馮已在其居處五賢祠旁一里許建立一烈士祠、開始動工、馮留石敬亭在山、備詢郭松齡死難之史蹟及監督建祠工程之任務、烈士祠內供奉者爲灤州死難之施從雲王金銘暨死難諸烈士之牌位、張紹曾郭松齡之牌位亦在內、並刻碑作銘、以示追念不忘之意、馮除習字讀書外、不談國事、立法院院長孫科電召鄧哲熙赴京請就立法院委員之職、鄧因事尙留山中、迄未成行、中央頗希望馮能入京、予以名義共襄國是、但馮迄今無何表示

婆漢迷

張若谷著

第六章 從離婚到結婚 (十一)

齊詩慕沒有說完話、忽然外面有人高聲叫喊「笑梅!笑梅!你躱在那兒?快些出來」

黃康新夫人的名字叫做笑梅、她原姓駱、自從嫁了黃康做妻以後、她仍喜歡人叫她駱小姐或駱笑梅、她最厭惡奶奶或太太的稱呼、在她看來小姐的稱呼、是含有高貴性與尊嚴性的意味、直接喊她小名、是一種最親密的表示、因此她的丈夫常常叫她名字

這一夜、黃康在石虎胡同齊詩慕家裏打牌、三個對手都是北京大學的同事、一個是哲學教授吳式之、一個是歷史教授楊陽臣、一個是外國語教授鄭顯榮、黃康是在北大教體操的、他們和齊詩慕都有很好的交情、晚上有了空常常到石虎胡同來遊玩吃飯、打牌

黃康的手氣眞好、打到第二圈、他和了三百三十六和、高興得了不得、便使勁叫他的新夫人出來看牌

駱笑梅聽到黃康叫她的聲音、她皺了一皺眉、走出書房、齊詩慕和淑薇英也跟了一同走到客室裏去、一看見黃康面前十三隻牌、笑梅馬上現出笑容、便在黃康身邊坐了下來、她在黃康手臂上擰了一把、說道「狗唷!個副牌好得來、徐今朝交仔個運氣介?」

坐在上家的楊陽臣、是齊詩慕的老師楊漢藻的兒子、他笑嘻嘻對黃康道「你要留神一些吓、外國有一句成諺叫做、愛情走壞運的人、賭起錢來一定會交好運、老黃你別只顧自己打牌、把你太太丢在一邊吓!」

二家吳式之和三家鄭顯榮聽了、都不禁撲嗤一聲笑了出來、鄭顯榮也搶着打趣道「老楊、你的話若使眞有效驗、祗要看下一回牌、老黃現在有了夫人在旁做軍師、他難道眞的會輸了不成?」

幾個朋友不過是在隨便說笑、齊詩慕聽了楊陽臣的話臉上隱々顯露出一種不很自然的神情、伶俐的凌薇英看見了、她走到楊陽臣的身邊對他笑道「你又要亂嚼舌頭胡說八道了、看你自己的牌別要管閒!」

鄭顯榮旋過頭來向齊詩招呼道「老齊、你坐過來、你看老黃和老楊、他們都有了好軍師、你也來助我一臂之力吧」

吳式之一面看牌一面說話他做出發牢騷的聲調、自言自語道「人家都有明識賢達的軍師、指授機密、我只有兩隻眼睛偵察、十個指頭小兵作戰、結果、恐怕逃不了一敗塗地!」

凌薇英說「吳先生、我來幫你看牌好嗎?」

吳式之說「不敢當、不敢當、老楊沒有了你、他是不會坐久的、你不要使他掃興還是老老實實地做他忠實的軍師吧」

凌薇英正待把話回答、楊陽臣搶着說「老吳、你不要挖苦人!你眞是古怪人、十年前、你不是在時代評論上做過一篇講麻將的文章嗎?你大罵中國人的不爭氣、不長進、你說麻將只是我們男性好閒蕩人的專利品、說男人以打麻將爲家常閒、女人以打麻將爲下半生的大事業、麻將是一不長進的民族、荒業的一種惡習慣、你做起文章來、眞是說得頭々是道、但是在事實上、老吳爲什麼你也逃不出這個圈子呢?」

瀋陽有聲電影院
四經路・七緯路 (電話五一七三)
十一月廿四日至廿七日 (星期五至星期一)
聯華影業公司一九三三年度最偉大成功之默片
都會的早晨
羅明佑監製、蔡楚生編劇導演、王人美高占非主演
寧可不看一百部中國片 假使不看這部「都會的早晨」就要發生後悔!
國際代表影片、意大利萬國電影會、中國特選參加赴賽之中國代表作之一「都會的早晨」
在全國各製片公司歷來出品中選出十四部再由十四部中選出五部五部中最精采的就是這部「都會的早晨」
是三十年來：萬惡社會的照妖鏡、
是十五年來：中國影壇最光榮的收獲

新世界有聲電影院
陽曆十一月二十二日映五天
△武俠鬪法……騰空駕雲……
十七集 火燒紅蓮寺
△下期接映……十八集紅蓮寺
◎再期准映初次來連四五集火燒平陽城

痔瘡 救星
神效八珍 化痔靈
專治內外兩痔、便血脫肛、結痔生管、膿痛奇癢、流膿流水、痔漏潰瘍、若用此藥內服或外擦、有立桿見影之功、神乎其神之效、每盒大洋一元五角、函購不加郵費
總發行處 奉天小南門裏鄭親王府胡同李郁生寄廬
代理處 新京北門外五洲藥房 大連康德記源棧 奉天震泰報館 大吉祥 志雲孫子岡藥房 同興元

美商 美亞保險公司聘請代理
本公司在奉有年專營各種保險事業資本雄厚賠欵迅速今爲擴充營業起見聘請本城及外城代理人待遇從優願就者請於每日上午十時至十一時駕臨本公司接洽或函商均可
奉天大西邊門外匯豐銀行內東門樓下 美亞保險總公司華經理陸嘉沂謹啓

必須要用打字機謄錄
官署、律師……欲求公文書翰確切明瞭
著述翻譯家……欲求存留稿底以便校對
學校、會所……欲求最大速率撙節費用
實業企業家……欲求宣傳敏捷推廣銷路
銀行、公司……欲求取信顧主複寫留底
奉天小南關打字專門學校代書文件不收費用紙墨自備郵送均可

函授面授 催眠術 保證成功
本會創辦催眠術事業二十餘年函授成功者五萬人面授畢業者四千衆治愈各種難症惡癖不可勝數成績昭彰在人耳目現在大募學員不論函授面授秘訣一律公開備有詳細說明書函索請附郵票八分(不論何國)寄大連逢坂町一五一番地松山號本會駐大連代理人于延興君收可也
上海愚園路中國精神硏究會 會長鮑芳洲啓

平肝和胃 止痛運氣 肝氣新藥
此藥係用最新化學分析取其精華其質無臭無味藥性和平成效卓著決無副作用之弊
肝胃氣痛 俗稱心胃痛其實病在肝胃與心臟無關得病原因不外食積氣阻所致 痛時如刺如絞或定時痛或日夜無時止或食後作痛
此藥功能平肝健胃止痛運氣消滯利濕
口苦作酸嘔吐清水食積氣滯面黃腹脹胸膈痞塞噯氣嘈雜不思飲食胸悶鬱結脹滿痞痛大便秘結等症
此藥對於急性慢性腸胃病均有卓效如腸胃衰弱下痢瀉肚不止消化不良飲食中毒服之神效此藥無病常服健胃消食增益全身血液精力體力安眠解熱其實效之神有意想不到之靈驗
肝氣新藥每盒定價大洋二元每打廿圓外埠函購郵費在內
總行上海新生製藥公司 滿洲總代理奉天小西關祠堂前 大生藥房 滿洲國自動電話三四七二號
大連市西崗街總代理店 康德記源棧藥房

外埠函購須附郵票一百二十六分 如匯時匯寫票等大西門內郵局付可也 凡滿洲國內函購者每九付郵票一百二十六分函索功效
明錄請付郵票二分 滿洲國內購買者須交奉天震泰報館 律概不答復
總經理 軍署大街 奉天震泰報館 電話中日四二三〇六
哈爾濱道外正陽六道街口亨得利內

天津特別市 馮氏斷癮救苦金丹
中央衛生試驗所化驗 全國禁煙委員會張主席題贈(除惡務盡)
商部註冊 靈芝商標 天津
展覽會得特獎(一百分)▲衛生局化驗註冊▲社會局出示保護▲直隸省長傳諭嘉獎▲山西省署核准備案▲漢口警處核准備案▲天津警廳化驗註冊▲太原警處出示保護▲風行海內六十六年(本堂自清同治七年設立)
此丹專戒鴉片嗎啡海洛英等毒
郵票一百十五分代
本堂發售此丹已歷六十六年非似市上藉廣告騙人之假藥可比是以本堂備有影印功效證明錄如將此附郵票二分當即奉閱
天津法租界天祥市場二層樓上 總號天津西馬路宣講所前九十四號 峻芝

英語 會話單獨教授
教師爲教養高尚富有經驗之美國婦人
電話五七七三 聶海山

五淋新藥發賣
得利格諾賓(Dorigon obn) 一盒
(五日分金二元五角)
(十日分金三元)
班劑爲大阪醫科大學醫學士福原正義先生所創製爲慢性急性五淋之新藥一經服用確能立奏效果
總發賣元 日本橋藥局
大連市信濃町四十四番地 電話八三六二番 振替大連四四九七

燕醫生
燕補丸

潤腸導滯 効力神速

除痰聖藥

化痰益氣 奏効如神

其他家用良藥

開胃補血 紅血丸

跌打腫痛 引病出外藥

清血解毒 解血毒藥

霍亂吐瀉 去風藥酒

潤腸止咳 止咳片

（各大藥房均有出售）

總經理

英商老晋隆洋行

東三省分行瀋陽大西邊門外（日長電話二九五二番）

待儂為郎燃之

香味清芬
人人愛好

大炮台
香烟

淺田飴

（一名淺田軟糖）

家庭常備淺田飴
眞有團欒之樂趣

淺田飴

鎮咳化痰 補血養氣之靈藥

此藥係東都大醫、淺田宗伯先生之傳授奇方、先生夙極漢唐之古道、醫名冠于一世、先生之製此藥也、流布甚速、世人終呼云淺田飴、淺田是先生之姓也、採選地道上品妙藥、和以麥芽糖配合成製、味甘可口、極易化食、其功能平胃祛風、專治咳嗽、哮喘、痰飲、肺膜、肝熱、腰痛、破金、吐血、五癆、七傷、傷暑、霍亂、頭痛眩暈、眼花、噎食、心胃氣痛、大便燥結、小兒疳積、婦人氣虛血少、產前產後、病後衰弱等症、獲效如神、久既馳名、眞濟世之靈藥、衛生之妙品也

固形淺田飴

（一名淺田硬糖）

固形淺田飴、罐裝美麗、携帶便利、芳香甘美、旅行、運動、演說、唱歌、聽戲、擧凡群衆集會、人聲嘈雜時用之、能保護咽喉、預防呼吸器病之傳染、

定價 自金票貳拾錢至貳圓不等

各埠藥舖均有出售

總行 東京・大阪・門司 堀內伊太郎

奉天

菱刈軍司令官 視察奉山線
由京來奉休息一宵 翌日即搭奉山車赴錦州

日本駐滿全權大使關東軍司令官菱刈大將近擬視查奉山沿線乃於日昨二十三日午後一時二十八分乘南滿列車由京抵奉時在奉天滿日各機關首領法團代表千餘人至站歡迎於菱刈大將下車後乃由歡迎人士至貴賓室寒暄後乃乘電車至瀋陽館休息當晚即下榻於該館於昨二十四日午前轉乘奉山車赴錦縣視查云

令取締潰兵游勇

瀋陽縣長現以農收已過大股胡匪雖已剿除但三五結夥之小匪以及革兵遊勇無業遊民仍所在多有如不積極設法消除則滋擾地方爲害莫大治民莫過於保安地方太平則各安生業則政得矣乃令各署長督飭警察並由區長迫令村長副共同負責清查如遇匪徒以及革兵游勇無業遊民行爲不正擾擾地方者即拿獲送縣懲辦匪類既清地方治安可保而鄉民即可安居樂業矣

于司令與 臧省長會談 日內赴連休養

奉天省警備司令官于芷山上將於月二十二日由京歸來等情已誌昨報于司令官以月餘時間離卻故鄉新交故雨睽違已久乃於月廿三日上午十時直至省公署與臧省長相敘離衷至十一時後始行退去復至其他日滿關係方面親行報告返省及致謝歡迎之盛情云又訊于司令因跋涉重洋視查運月倍覺辛苦擬於日內赴連休養時期約一周間云

各縣辦理 粥鍋情形 令具表詳報

奉天省公署鑒於時屆隆冬天氣嚴寒貧民衣單腹枵生命難續各縣均有設立粥鍋之舉究竟各縣之辦理情形如何頗須注意詳加考查乃於日昨通令各縣關於粥鍋辦理之情形如米金之來源設立之數目地點以及食粥人之數目以及困難點均須具表詳報以便統計而資設法補救云

三谷廳長 傷勢漸愈

三谷奉天警務廳長因赴葫蘆島視察於歸途在連山驛東方因所乘車顛覆以致乘坐者均不免於難就中被輕重傷者十人中約五六人與奉省警務有關者則爲三谷廳長及東川警務科長其經過大概已略誌前報茲復探訊關係方面續誌其概況

●肇事情形● 月 日早六時餘一行十人乘關東軍部所借與之輕便車擬由葫蘆島赴連山站再轉乘奉山列車返奉行至連山站東地方因日前曾有打劫之事故車開速度特大以求免於不幸事之發生所乘之車軸前此即有裂痕因急行之結果以致車軸斷折車身顛仆時同坐綏中縣長及警務局長等見車不佳乃急行跳出車外廳長及東川科長初未能跳者後則欲跳不得乃在車中隨車作轉因道軌於處得較高故至數轉之多最後則車頂摩地車底朝天方止綏中縣長及警務局長之由車跳出之際甫一着地車即倒下因之兩人之腿部均壓有重傷肉裂骨折不堪一視而廳長及東川科長則因在車亂滾以致廳長之右胯及右脚受有微傷不能動轉至東川科長則傷勢較重聞骨肉均折裂

●到奉情形● 諸氏受傷後科長至廳會先後返奉均在滿鐵病院平山外科調治東川科長傷勢特重故無論何人醫生均不准接見面晤故負傷外間很難知曉但據醫生言骨已折碎不必用割術絕無生命之危險三谷廳長則只臀部因顛仆而跌傷一時動轉不得經幾日調養現已能動轉並可自動於床上就坐

●精神頗佳● 湯崗溫浴三谷廳長已能自由動作乃急於到廳視事爲速效新擬於能步行後赴湯崗子溫泉洗浴以便活血脈通氣運現正在準備中云

小賣所領取 煙價均減輕 種戶速送存土

奉天鴉片專署鑒於近來各縣村民送交之煙土已突破預算之數但爲徹底辦法於日昨通知各縣凡種戶應繳之煙土而未繳納者限月終一律交齊逾期加罰並已曾繳納各戶所存之餘土亦應送交按等級發價如私自售賣已經查出應須處罰並對於零賣所領出之價資已行減輕一等土僅定價三元四角二等土定價三元二角以次均行減價故近來零賣所之煙份頓行加大此減吸者之福

法院旁聽記
由師徒變成恩愛 竟因細故潛逃
應許三件她才與他同居 男女齊至法庭請求備案

有張壽山者年三十七歲吉林省人係伶人現遊行各處以賣藝爲生於十數年前曾收一女弟子金鳳伶嗣因師徒相處日久情感彌篤以學徒爲始繼生戀愛因日久情熱頗有非卿不娶非郎不嫁之概於金鳳伶十九歲時乃行同居金鳳伶者年三十二歲盤山縣人也雖非國色而天質頗聰穎徒學不三載便行登台頗得一般人之贊許自與乃師張壽山伙度後二人頗能相敬相愛迄今雖歷十數載之久而恩愛如一日於今夏二人因細故發生口角金鳳伶於因一時氣憤竟赴本城濟良所暫時寄身張壽山自金鳳伶因念及往日情形殊深慚悔遂煩鳳友王克己魯金牛出爲調停金鳳伶要求此後久居於張壽山每月與以生活費大洋四十元此後永不再登台演戲張壽山一一允諾日昨双方當事人及調解人等同至法院立案双方甘願再行同居重修舊好爰誌瀋陽地方法院調解情形如左

問張壽山供 你今年多大歲數啦 答我今年三十七歲 問你家在甚麼地方住 答我家在吉林住 問你是幹甚麼的呀 答我是賣藝的 問金鳳伶是你的甚麼人哪 答金鳳伶是我的家裏人 問你們倆是甚麼時候結的婚哪 答他十九歲他今年三十二歲了 問你們因爲甚麼請求調解呀 答我們因爲一點小事惹了幾句口吵鬧一回他就生氣了現在經我的朋友給說和他也願意和我同居我是請求我們還同居

問金鳳伶供 你今年多大歲數啦 答我今年三十二歲了 問你是甚麼地方人 答我娘家是盤山縣人 問你現在在甚麼地方住 答我現在在濟良所呢 問張壽山是你的甚麼人哪 答在先頭我跟他學戲來以後我們伙度前兩個多月我們倆因爲口角我跑到同善堂濟良所後來經人給說和我要求的條件他也全應了我還回去和他同居 問你是先跟他學戲以後伙度今年因爲口角你跑到同善堂經人說和你又願意回去和他伙度 答是 問你向張壽山要求甚麼條件了呢 答我不跟他出台唱戲了他一個月給我四十元錢生活費我在這城過他到外城唱戲我也不能跟他去 問你要求的三個條件第一個你不唱戲了第二個張春山一個月給他四十元錢生活費第三個條件你在這城過不跟他到外城了是不是就這三個條件 答是就這個沒別的

張壽山供 問張壽山你們倆同居你還答應他甚麼條件了嗎 答並不是我應的是他要求的他說他不願意再唱戲了我說你歲數可也到了不願意唱就不唱吧他不願意跟我到外城去遊着過我在這城給他租房子他在這城過每個月給他四十元錢 問在這城過一個月給他四十元不唱戲這三個案件你全答應了 答是我全答應了 問你沒向他要求甚麼條件嗎 答我沒向他要求甚麼條件

王克已供 問王克已你今年多大歲數啦 答我今年三十 問你在甚麼地方住 答我住在西關 問你是做甚麼的 答我是當差的 問張壽山和金鳳伶和解同居是你給和解的嗎 答和解有我以前他（張壽山）也是當差的人他們夫婦因爲口角幾句他家裏到這城來因爲沒有地方住也不認識誰就進了同善堂所以我們聽說了給他們說和 問金鳳伶要在這城過一個月給他四十元錢不唱戲這三個條件對不對 答是是

魯金生供 問魯金生你多大歲數 答我四十六歲 問你在甚麼地方住 答我在南市場住 問你是幹甚麼的 答我也是充差的 問張壽山和金鳳伶同居說和有你們嗎 答是也有我張壽山我們都是老朋友 問張壽山和金鳳伶同居張壽山一個月給金鳳伶四十元錢在奉天過不唱戲這三個條件對不對 答是是 問另外沒有甚麼條件 答沒有

法官說金鳳伶關於周善堂的事情法院不管你們自已去辦並論聽候送達調解筆錄云

晉也

遇見搶匪 互相開槍 一警士負傷

二十二日五時管界小北門外廣合油胡同住戶任福玉家於午後六時闖進匪人五名均持手槍進屋後即令勿得聲張乃將家人驅於一室於是一人在門前把風一匪在院中放哨一匪在房門把風二匪在屋中翻箱倒櫃結果共搜得大洋千餘元金留八個皮棉衣四件共約二千餘元得贓後乃行逃去匪去後乃由被害者至該管警所報告乃由所電報警署由警署一方通令所屬各分所立出非常線檢察行人一方電報警廳通令全市通緝注意一體設卡搜查於五署出非常線檢察之際見有五人行跡可疑乃欲上前盤查尚未開言五人見勢不佳乃出所藏手槍實行掃射警察方面亦還彈返擊因恐傷行人不便亂射結果匪乘隙脫逃而警察李某則左腕受有彈傷云

瑣事拾零

△小黑失踪報警偵查 市內丟失小孩之事數月屢有所聞經警察方面之偵查住戶養有子女者已知注意故近月以來並無丟失子女之事卒見注意及預防之良好結果也忽於日昨工業區定平街門牌六八號某商號執事人門占元之幼孩年五歲乳名小黑因在門前玩耍家人一時失於注意竟而丟失及至家人見小黑不在院中始赴外尋找但已無踪矣家人等當時大驚除分赴各處尋找外並至該管分所報告說明小黑年貌及所穿服色請求代爲偵查焉

靖安軍實行徵募 函請各縣保護 日內即派徵募員前往

奉天靖安軍已成滿洲國國軍該軍軍容整齊頗可稱爲滿洲國之模範軍惟該軍之興子向募之各地不究鄉家因之弊端壞生無法彌止後該軍司令部爲變通辦法求完美之軍紀計乃擬定實行徵兵制爲募兵各節已誌前報近經該軍司令部詳加研究與考核乃決定相當辦法因行徵兵的募兵辦法勢必須與各管地方官相聯絡以期求其本管之諒明與任各地徵募易於進行乃於日前通函各縣請於徵募員到日時分神協力並飭署妥爲保護云云日內即可分派徵募員親赴各縣徵募如此則滿國之軍風軍紀其將庶幾可觀矣

吉林

委任苗圃主任

吉林省永吉縣公署李科元縣長現以苗圃事務所主任沈玉和已調升內務局長未便兼任業已辭職但遺席重要不便虛懸遂於日前令發表調委技士韓銘新接充主任以將責成韓主任當即謝委照常視事云

內務局成立

吉林永吉縣公署現奉命令改組以資整頓縣政該縣當即遵令積極改組迄昨已將內務局組織正式成立矣至局長一缺已委沈玉和氏充任行政股長委何雲岫實業股長許汝清科員四員技士一名僱員八名均已先後委定分別上班開始辦公云

永吉縣署會議

吉林永吉縣公署李科元縣長現以時當冬令深恐跳梁小醜趁機搶掠衣食擾害地方治安未便疎虞李縣長已於日前召集各區警察署長各條長巡官等開冬防會議討論進行方針以保人民之生命財產云

警廳會議勤務

吉林省會警察廳現爲討論內外勤務以重治安起見遂於日前召集各區署長及廳內各科長勤務督察長與消防署等開勤務會議至下午三點始行散會云

舉行大掃除

吉林省會警察廳現查污物掃除條例規定每年舉行污物掃除暨查衛生工作檢查兩次歷經辦理有案茲屆秋季大掃除之期未便延慢以便舉行而重全市之清潔免生時疫該廳已於日前通令定於十一月廿五日起當日爲止舉行秋季污物掃除遊行運動以資宣傳衛生

警縣廳委任 永吉代理局長

吉林省長公署警務局廳金名世廳長現查永吉縣警務局因事出缺但遺席重要不便稍虛遂於前明令發表暫委柳文彬代理局長職責以專責成向重局務云

消防栓修理堅固

吉林省城自來水管理處張國賢主任現以時屆冬令氣候日見嚴寒行將封地深恐各街總支管線原有之各消防栓因日久關係經車馬之碾軋有破壞之虞以致有火警遂於日前派工試驗分別修理堅固云

禁所丁勒索犯人

吉林永吉地方檢察廳臧雨壽廳長自任事以來對諸看守所犯人特別注意現恐該所所丁向諸押犯有無故勒索等情繁專此以往殊屬非是有礙獄政急應禁止遂於日前令飭所屬對予犯人嚴禁勒索以前陋習一律革新力加改善倘仍故違若經查出決定重懲不貸勿謂言之不預也切切此令云

郭大隊長之校閱

吉林省憲兵隊大隊長郭瀛氏茲爲整頓所部各分隊軍紀風紀以重隊務起見該大隊長遂於日前分別赴東商埠及德勝門外所屬各分隊校閱內外勤務等狀況後即返隊部云

稅署科股長任事

吉林省稅務監督署以前所有日方各科股長等均已分別調委本省各縣稅捐局中辦稅務諸缺職責甚重不能虛懸茲由財政部明令發表新委專員到署任事以專責即總務科長中澤調查股長澤田監視股長片山總計股長佐藤機要股長余田監察股長松崎調查股科員富士博統計股科員唐玉貴等各科股長等現已先後到署照常任事云

令各縣辦理粥鍋

吉林省長公署現以時屆冬令各縣天氣逐漸寒冷深恐各縣難民之無衣無食者日見增加急應辦理設立冬粥以救難民俾免凍餒之虞而重民生省署特於日前催令各縣公署火速辦理粥鍋早日成立以便放粥救濟一般窮民各縣當即遵令積極組織云

市政處徵收房捐

吉林省市政籌備處程科甲處長現以茲屆應收本月份全市各等房捐之期事關捐務正常收入不便延緩遂於日前除派員催繳以前各戶欠捐外並通知各房主徵收本月房捐云

錦西

檢閱警務後 視察葫蘆島 途中發生慘劇

茲於月之十八日由錦搭車來縣本天警察廳長三谷氏及總務科長校閱各部警士實行甄別並於東頭財神廟空場由縣署街隊警務局衛隊警試演射兵隊試激射擊預備式中區及擊立正式當場警察模範射擊隊倒式操作尚武精神嗣而該三谷廳長同隨員總務科長及陪伴潘警務局長登行軍電力鐵甲車去葫蘆島參觀該車開駛一道洋林外忽而輪軸折斷脫軌翻身地上立將總務科長被軋脚骨斷潘局長被傷腿部及隨差齊警士脚部當晚登車赴錦醫院療治惟科長潘局長直赴奉天南滿醫院療治聞同電傳息全屬不關生命云云

黑龍江

孫省長晉京時所談 大豆人事問題
對大豆求民衆無苦惱 對人事愼重預算綱紀

關於北滿大豆問題正在考究期中而江省孫縣長忽然去京故頗惹人爲之注目十七日午後四時三十分孫氏乘車南向遼陽時曾語記者如左茲以對母微恙抽暇一爲歸省至於大豆問題實際無甚不過如倡言之中央政府所設立省內共同販賣組合施行特產金融事貸與民衆以大豆擔保金此不徒未得輕減甚而民衆之擔負且大蓄擔保之大豆價格既然無定而民衆更加有利息之擔負若余所思最好政府以固定之價格實行收買否則卻屬不公余二三日內仍然返京對此問題必以如左之方針務使民衆無所苦惱而加以考慮之此乃余之私懷也他如人事整理問題並無其他深意不過因預算關係不得不然耳至對於退職者余更擬採以相當手段與以維持但亦不能謂毫無正綱紀之意味不過當此過度期間對於人事不能不爲之愼重焉

孫省長晉京 爲太夫人壽辰

黑龍江省市面盛傳孫省長有榮升中央某要職之說迫細探省公署方面則各要人均行否認惟孫省長於（十六日）夜車南下至其與此事有否關係局外人不能知之但其公式發表者則只云晉京實則舊歷十月三日爲孫太夫人之七旬晉四壽辰省長爲避免各界慶祝而只云晉京耳但錫民政廳長本爲孫氏舊人故深知之乃相請示孫省長不許次各廳處長聯合製一壽屏餘則一物不收蓋省長因當太翁在日每不喜習俗之祝擬茲太夫人更不准此故例年只呼一二魔術家至庭表演不邀外賓云

日軍行射擊演習

齊齊哈爾駐之日本軍野砲隊於本月十六日午前由九時起至十二時止在砲兵營西方墓地附近演習舉銃實彈射擊屆時誠恐市民人等發生誤會刻已由警署傳諭告知矣

警察努力破案 連破十四起

齊齊哈爾警察廳自改組後關於地方警政之施行以滿日職員之努力並東諸和衷共濟之本旨致所獲之成績異常良好一方更對於盜匪案件之破獲尤爲神速即如一月前連連發生之偷竊自行車案件經該廳之日滿人員竭力偵緝至今業已完全破獲計先後起回已失之自行車十四輛而竊車犯亦連帶悉數捉獲以故今後市內日滿商家之自行車當不再發生丟失之情事矣而並以此且可表獻出日滿互助與日滿提攜之眞精神來一方新國家之警察前途亦當進展矣

民政廳裁員 共四十五名

黑龍江省省公署之各廳近爲整理預算愼重人事起見曾對於各廳員大加淘汰茲近來民政廳現又公佈裁去僱員三十五名僱員十名計四十五名並聞不日更擬酌裁科員若干名云

延吉

自主教改期返國

延吉天主堂主教白化東氏返國一事已誌前報查該主教原定六日起程當受滿鮮教徒之歡送禮嗣因事未果遂改於本月十七日離延返德國云

朝陽鎮

協和會會員踴躍

本鎮協和會成立以來對於地面異常融洽於前幾日由奉天本部領到會章及門牌三百餘刻下從事招募會員以人品端正身家清白者爲合格尚須有介紹方得入會聞入會在百名以上云

新京

地方檢察官檢驗後 屍體仍棄道旁
平康里窰主毆死堂倌案

新京市內平康里起發館堂倌任洪德與三等妓館寶順堂窰主邢寶仁因借用碎木拌子一根双方與毆該任洪德無端廢命經由平康里分駐所電請長通路警察署照會地方檢察廳派遣檢察官徐文閣蒞場檢驗訊據與毆者邢寶仁供稱與死者任洪德素無怨恨更謂任某舊有抽瘋之宿疾等語適驗死者週身並無任何傷痕由檢察官囑令宏澤醫院張院長出具死亡診斷書後再審理但死者屍體因無主承領暫令穆清泉看守隨即返廳彼時穆某因與死者在哈埠認識並無實在感情竟於日昨走出無踪是以該任某屍體仍在臭溝沿放三四日之久云云按本案被害人任洪德與邢寶仁爭毆以致喪命事後檢驗祇有安澤醫院張醫士述說係腦部受有劇烈震盪碍及腦部因而死亡該死者以孤身一丁於異地負實遭橫禍欲恨九泉其中是否含有冤枉局外人固難懸揣若果一驗了結仍將屍體棄諸人群廣衆之間因無苦主過問即就潦草完結似與法理人情均有難言之隱深希望執法當局本諸國家科刑權威作進一步之明察以雪死者之冤抑而平社會之公論記者不敏敢貢斯言結果如何拭目以待之

並訪問本報駐京分社云云

李會長爲子完婚

寬城子商務會長豐盛東主人李明思氏性素慈善交遊廣甚近聞李會長之次公子盛裕君將與郭淑英女士在頭道溝大和通益興樓飯店舉行文明結婚禮其喜期定爲陽曆十二月三日午前十一時各方面聞訊之後均各預備屆期祝賀云

憲兵嚴查假密探

新京頭道溝憲兵隊及城內分遣隊當局前此鑒於市內附郭一帶時有發生冒名僞稱憲兵秘探者到處指官詐嚇被其害者大有人在近經原憲兵隊長察悉立即下令將所謂僞充密探者嚴重取締先後並隊嚴懲並囑令今後對於部屬系員禁用私人自此後市郭一帶商民方面如有發見託稱憲兵密探者就近報告本分各隊拿獲辦懲決不姑寬云云

馬爾克尼侯爵 廿七日到京 外部派員迎接

新京外交界前日發表之無線電發明者馬爾克尼侯爵來滿日程偶然變更因二十四五兩日該氏在朝鮮京城遲滯所以來滿日期定於二十六日下午十點五十分鐘到奉天二十七日下午七半點臨交通部其時受交通部丁總長之歡迎委會二十八日乘鳩號快車赴大連二十九日乘大連出航之長平丸赴天津然政府方面爲歡迎馬爾克尼侯爵氏起見由交通部藤原郵務司長並外交部川琦官北司長於二十六日去奉大歡迎該氏云云

北鐵南部線 已照常通車 鼠疫業已消滅

北滿鐵路南部等線前因農安等處發生百斯篤地方當局爲預防惡疫侵入保護人民生命起見曾經指定京哈途中之松花江張家灣等處暫行停止列車售票而保公衆健康茲據交通界確訊云刻下北鐵南部線鼠疫患者已竟減少亟應恢復各站停車售票以利交通查北滿鐵路疫區各車站自十一月二十三日開已照常售票云云

馬段長履新拜客

駐寬城子北滿路警第六段段長馬獻圖氏本命來京供職將本總段內外稽案卷宗庫存路產一切政務按管就緒於二十二日上午帶同總署日語譯員獨乘自動車躬赴頭道溝日側軍警憲兵地方等機關及城內滿方各衙署行到任拜訪之禮

安東

萬惡村長宜懲

安東縣一區大東溝子村村長與成山藉其村長職權擅作威福任意橫行竟視法律如弁毛久已物議沸騰該村長前次帶同自衛團二十餘名出巡村境因過一行旅彼見其形跡可疑向前盤詰及由其身間搜出洋兩千元金留二枚該村長見財起意並未問出如何確供送經官署核辦輒行就地槍決掩埋於該村事後不知如何捏報該案登時亦未檢舉茲聞該村前二日又有一行旅老叟年六十左右歲携有一筐包米餅子因被該村長檢舉包米餅內包藏煙土當訊供該土共二十八兩係其閨女爲之設法所包藏携帶到安變價以資餬口等語該村長揚言充公免究老叟百般哀懇請給軍費最後該村長僅給土一兩放行詎該叟接土後竟如數吞服已死於村公所矣現已報由地檢廳檢驗中該村長送案拘押以憑訊辦云

催收鴉片之佈告

安東縣公署近爲催激殘餘之土一再佈告已誌本報茲議佈告云爲剴切佈告事案查關於本年度各農民密生產鴉片處理一案本署遵照實施要綱之規定負責集貨轉送專賣署鑑定發給補償金並要綱內載限至本月杪截止等因曾經佈告在案現在集貨期限將屆截止本署所集鴉片照原估量數尚欠繳兩三萬五千餘兩之鉅似此延宕岸悟各農民實屬容心觀望詎知國家專賣制度規定森嚴而對於密生產鴉片給與補償金額本屬格外體恤在此期限內照章繳納者既合法令又得償金倘仍玩抗不繳轉瞬期限已過專賣方面爲激底實施計劃決取斷然處置嚴重緝私一經發覺沒收之外尙須加以嚴罰除仍掃數沒收不但不予補償金且按戶傳追外爲此剴切佈告各市鄉民一體遍知仰務於陽歷本月底將所產鴉片迅速盡量繳納以便轉送鑑定酌予補償須勿稍存觀望自貽伊戚是爲至要云

營口

搜剿於三角地帶 警備軍已凱旋 殘匪肅清地方得慶昇平

遼東地區警備軍王殿忠司令爲討剿三角地帶殘匪曾派所轄步兵第一連官兵百餘名由該連長率領出發等情已誌本報茲聞該連自赴該地帶之後即不眠不休日夜搜剿現將殘匪剿淨地方得慶昇平該連全部官兵遂於本月二十日午後九時許凱旋返營即歸本部服務云

新製遼河警艇 舉行進水式

本埠遼河水上警察局官部局長爲充水上警備會在大連造船所定製第七號遼河艇一隻現已竣工裝置完畢訂於本月十七日舉行進水式故官部局長當派該艦船長河野氏赴連因公務完了於十八日午后即行返營到局報告併聞因該艇留滯連塢須俟明年開河后再行週航故河野船長於今二十三日復率乘組員七名又行赴連云

遼東號渡輪 航大連修理

本山鐵路爲謀便利旅客及聯絡河南河北之交通起見於溝營支線特開遼東號渡輪每日按時在河回航唯每年冬季遼河流氷之前即停駛進塢俟諸來春解凍流氷漸少之時再行入水渡航現下天氣日寒一日計時已至終航之期日前業已停航唯因機關之一部發生窒礙故未入塢遂於本月十九日經赴大連修理並開該輪令冬即停於連埠俟明春開河方能回航渡客云

海警汽艇入塢 警備艦駐旅大

海邊警察隊因遼河結氷在即遂於月之二十日援照議決案先將所屬各小型汽艇七隻在埠西渠場完全進塢至其他之各警備艦將於月終分赴旅順大連兩港避冬俟明春解凍再行返歸云

各機關歡宴 松木警署長 滿側要人發起

本埠新市街日本警察署新任松木署長方其蒞任之始忙於料理公務當地各機關尚未設宴歡迎茲昨二十二日日側各機關已於小學校禮堂設宴招待故滿側楊縣長王殿忠司令商會王會長諸氏發起於今二十三日午後四時假座新市街匯海樓支店設饗聯歡賓主聚集一堂藉表洗塵之意云

海城

今歲有土從速交出 明年絕對禁種
如行隱匿搜出沒收嚴懲

民政部快郵代電令各縣關於密產鴉片之收納期行將終了考查各縣集貨成績不佳如集貨收納期限經過後即行依法沒收幷嚴行處罰然如必依法處理對於政府施行法令精神上又似覺沒卻在此際各縣長應特別督勵使人民誠意努力於明年鴉片盡量提出俾得收集之便云又警務廳令各縣關於明年鴉片秘密栽種絕對禁止仍有不遵法令秘密栽種者如查出煙苗應盡力剷除如隱匿私土嚴加搜查而沒收之仰各縣縣長負責嚴厲督催務期絕對禁止云

尹縣長召開 政治審查會 於商會舉行

本城尹縣長已於廿一日晚車返旆次日率顧全體完業徐廳長在第三師範校之大禮堂開棉花會議廿三日早復假商會開應政審查會議並討論協昌源荒閉後之辦理才績云

令救濟貧民 萬勿視同具文

縣公署奉省公署轉民政部令以救濟賑恤爲國之要政當茲時屆初冬嚴寒在即一般無衣無食無住之貧民尤應速籌救濟以免其顛沛流離各該長官既爲民牧職責所在何忍坐視所應妥謀救濟切實辦理俾副輔國愛民之意萬勿視同具文等因聞當局接到此項令文後正籌畫救濟之法以符功令云

領取制服後 李隊長回岫

岫岩警務局前在奉天定製之冬季警服現已發到海城站該縣特派警務分隊長李作新帶警兵二十名前來領取已於廿三日早押車返岫矣

緝私官搜查煙土

營口阿片專賣分署特遣緝私官緝私員多名來海搜查私土緝私官寓他山號零賣所至緝私員等現下已分頭向各區搜查矣茲據柝木城徐局員報告現有電話緝私員三名已到二區

洋橋料批准拍賣

本城南大河之洋橋木料堆積未賣已經商會辛王兩會長呈

通化

風間司令官蒞通

邑守備隊長成友氏奉令榮轉他處新任守備司令風間氏已於昨十四日由山城鎮率隊來通本邑新任守備司令風間氏品學兼優將來對於本邑一切事必有一番整頓云

本社啓事

逕啓者茲委任劉鳴阜君爲本報北票分社記者嗣後各界如有訂閱報章或刊登廣告者希與劉君接洽可也此佈

本社啓事

逕啓者茲委任王興漢君爲本報北票分社經理嗣後各界如有訂閱報章或刊登廣告者希與王君接洽可也此佈

出兌 浪速町二丁目天成號前 鷹取商店 電話六三二八番

各省馳名 斷癮聖藥

康機戒煙丸

神速 毫無痛苦 輕者兩瓶 重者半打 保險忌絕

本丸性和平保無流弊無論新舊煙癮男女強弱保險平安戒除飲食加增精神爽快作事如常丸粒精小攜帶便利清血解毒無上特品凡經嘗試必知名實

價目 每瓶六十粒入 每瓶現大洋貳圓 每打現洋貳拾圓

特告 新製小粒乙種六十粒入 每瓶現洋壹圓貳角 每打現洋拾貳圓

總發行 奉天小南門裏大街路東樓房 陸羣大藥房

外埠代理 安東泰兄弟藥房 大生東 瑞祥 泰千金寨信仁堂 本溪祥豫 昌協盛廣 遼陽義和堂 新民大德藥房 昌圖厚生醫院 長春耀庭藥房 吉林鶴生中藥房 西安濟生藥房 大石橋衛生復 大連德記藥房 營口泰華藥房

本報赤峰分社啓事

敬啓者本分社爲擴充營業派增閱戶起見特招請代派處凡本縣各鄉市鎮無售本報者均可設立如有志承辦者希來本分社接洽可也本城訂報或刊登廣告者請掛電話八十二番或來本分社面商恐未週知特此佈聞

赤峰滿洲報分社啓

內外論潮

美承認蘇聯問題（續）

（吳宓岩譯貝爾著）

從政治的立場而論、那末蘇俄之必須美國承認、更爲迫切、共產主義與資本主義間之交通一日不修復、則五年計劃之將來仍不穩固、俄國除日本外、已不用再憂慮外國的干涉、但是蘇俄的領袖們堅信得了美國方面的承認、在心理上能鞏固共產政府於國內及其在國外之一般地位

贊成美國承認蘇俄的三大理由已經有人提出、第一點承認蘇俄並成立商約、二者實現後、能促進美俄間貿易、予美國工人以作機會、七月十四日李維諾夫在倫敦世界經濟會議中宣布蘇聯準備除購價值十萬萬元之原料與製造品、假如美國繼續不承認蘇俄、那麼這筆大買賣顯然將落入他人之手了

反對此種議論的人、便是反對承認蘇俄的人、他們以爲美國貸款與俄、用以購買美貨、洵屬荒謬絕倫、俄國祇能以貨物或爲美國服務以清償美國放款或償還美貨價、但美國尤其爲本國復興程序計、決不能減低關稅、容納俄貨輸入、這一班反對承認蘇俄的批評家以爲向蘇俄放款、使人購入美貨、不啻虛擲金錢、他們以爲承認蘇俄便是胡佛政府時代所採取單方面的短視的商業政策之復活、而此種政策正羅斯福在總統大選運動中所極端攻擊

ii 第二個贊成承認蘇俄的理由是政治理由、贊成承認蘇俄者以爲此種承認便是安定國際關係之一種因素、此種因素足以造成美俄間之合作、維持東方和平、並促進軍縮之成功、一九二二年華盛頓條約之一大弱點便是沒有邀蘇俄參加

一九三六年海軍條約滿期後、日美間一是否勵行劇烈的海軍競爭、一部分完全取決於華盛頓是否已與莫斯科成立友好關係、蓋莫斯科之對東京、有舉足輕重之勢、承認蘇俄便是承認共產主義政府間有維持和平的可能性、承認蘇俄便能取銷使今日全世界感受不安的緊張形勢中之一端

最後贊成承認蘇俄的人便是深信美國應該回復到一九一三年前美國政府所採取的事實的承認政策

此等批評家以爲美國不應該根據一國內政而斷定、並指出胡佛政府承認南美革命政府、巴拿馬、及聖托唐敏哥、已回復到事實上承認的原則、並主張此項原則應擴大其範圍、包括蘇俄、以及將來崛起的一切新政府

但是另一班人則以爲因美國與國聯對滿洲國所主張的不承認說、故回復事實上承認、絕非必要

反對承認蘇俄的時常提出兩大理由、他們主張美國非至蘇俄明白承認對美所負債務並同意滿足美國人民之合法要求後、美國不應承認蘇俄、華盛頓政府已在事實上通知法國、非至法國償清其延付期款後、美國不願與之談判修改戰債問題、那末華盛頓政府如何能對蘇俄時常採取不同的態度呢？雖然英法已經承認了蘇俄、但是俄國還是沒有清還一九一七年以前對英法所負債務、

但是贊成方面的人則以爲蘇俄政府已表示同意談判此等債務、但蘇俄政府堅持保有提出賠償一九一八年二〇年干涉事件中蘇俄所蒙損失之權利、他們並指出蘇俄政府對於在美採購貨物所訂合同上從未延付欵項、即在近頃審理英技師糾紛中、蘇俄政府尚付維克公司一五〇〇、〇〇〇金磅、所以在全部戰債已不能得償之事實明顯時、欲堅持以蘇俄政府承認戰前對美國所負債務爲承認蘇俄之先決條件、實爲一種有害的遵法主義

反對承認蘇俄的第一個理由、便是共產主義的宣傳、第三國際以一九一九年成立於莫斯科、以其目的在推翻全世界的資本主義、但是共產黨無論在第三國際中、或蘇俄政府中、都佔顯著的地位、不少國家的政府屢次對於第三國際之革命宣傳表示恐懼、並以此種革命宣傳至少係由蘇俄間接負責、並有頗多美國人民都在說、與一以武力推翻一切資本主義政府爲旨趣的政府發生友好關係、爲一絕不可能之事

但是贊成承認蘇俄的一派人指出、美國共產黨中納費黨員僅一二・〇〇〇人、即在不景氣的高潮中、共產黨總統候選人在投票總數四〇・〇〇〇、〇〇〇票中、還是僅得一〇二・七八五票、美國境內反共產主義的基本陣、並非不承認蘇俄政府所能奏功、而在以整修資本主義制度、予美國人民以工作及經濟安全爲要圖

贊成派又指出一九二八年以來、第三國際已不曾舉行世界大會、這也是蘇俄政府不再注重世界革命的另一證據、但是批評家們尚說莫斯科還沒有放棄世界革命爲其最終目的、承認蘇俄將大爲加强俄國之共產主義、並足以促使世界革命運動之復活早日實現（完）

時評

福建獨立感言

（知非）

◆國家之治亂興衰、有數存焉、值多事之秋、恒謂人事措置之失宜、於是出破壞主義、不惜將昔日規章制度、一舉而推翻之、以行其素所希望欲行者、最者革命起之幸福、其愛國熱心、何嘗不充足也、迨專制已倒、共和成立、舉國人士、應享太平無上之價値、國家亦應如金甌無缺、列於一等之地位、他時書之史冊革命黨人、定有

◆乃何兵變迭見、國事日非、識腐敗不堪之君主時代、併君主時代亦不如、獨立成熟者、業已發表、暗中組織獨立者、如西北蒙藏一帶、正在開會議論、見諸實行不過朝夕間事、幸而中國大權、猶在黨人掌握、無論糟到何等地步、不能宣揚黨治之非是、使黨外之人、操治國之權、國家非驢非馬、吾不知在黨人物、作如何品評也

◆人有恒言、云中國不亡於外人、實亡於國民黨人之手、前以斯說爲過甚、殆死守舊派之激語、以之譏刺現政府、當局聞之、視同欒石可也、而孰知事至今日、不幸而言中矣、嗚呼、江河日下、作中流之砥柱、挽旣倒之狂瀾者、其誰也耶

百靈廟視察記

內蒙情勢一斑（續）

自治醞釀之動機與經過

欲從此教育幹部軍官、統率茲該兵士、又班禪自得中央機械給衛隊槍枝後、自設一修械廠於德王府近處、委堪布一人爲廠長、欲自製步槍及子彈、德王有此實力、乃引以自豪、復自稱烏滂警備司令、以警備烏德滂江自任、該王府即位於距滂江七十里之地、有汽車路可通張家口、並有電報局與各地通消息、該旗有鹽池周三十里、所產大青鹽、行銷於東西數盟甚廣、此無本生涯、爲德王極大收人、故省財獨富、自治會議擬籌經費十萬元、爲設政府之用、半出於德王、青年之活動費、亦出于彼、現聞已用去數萬元矣、在彼帳下之武官、尚有丁吾愚、爲黃埔畢業生、余福堂在軍隊甚久、文士則有曾充李景林秘書之王石青、自治政府組織大綱、即王所起草、王爲漢人、頗受德王優待、又漢人楊用中、亦爲幕客之一、蒙籍青年程紹王元仁、均德王得力謀士、若包悅卿蘇魯岱此次爲德王代表、亦甚出力雄王幕下有青年秘書高一民以上各人均爲熱心於改革制度之份子、惟對于改革之步驟方法、似均少研究記者會詢彼等以改革蒙古之辦法、及現在一般蒙人最缺乏最需要之種種事實、彼等除責備政府忽視蒙人利益、未與漢人平等待遇、及自清季相沿之放墾辦法、有損蒙人利權外、對用如何辦法解決現有之問題、均無答覆

此種只顧政權不顧得到政權後之運用方法、實爲此次不易成功之惟一原因、無辦法即不能得人信仰、祇希圖破壞現有之行政系統、而無建立完好新制度之方案、更易遭人反對、即在其本身、亦不啻盲人瞎馬、雖有人有馬終不能做馳驅如意之工作也、此種見解不但記者有此感覺、即某舊派王公、亦曾以此質問德王、詢其獲得政權、是否即有利于蒙人、及有利之點何在、如有利彼願以生命爭之、如無利彼亦以生命反對之、德王無以應、致新舊兩派解體矣

迺不廉氏日昨曾批評蒙古自治條不夠、即實現亦不脫離暴民專制之狀態、記者於此可下一轉語、因蒙人自治條件不夠、故中央有扶助之義務、以博愛精神、五族平等原則、領導蒙民入於新生活之路、德王曾語記者、希望中央治蒙政策、用威格而不用征服、用獎進而避免摧殘、記者深韙其言

黃紹雄氏富有政治思想與經驗、又爲負有決定政府治蒙策畧之責任者、必能有縝密計劃、供獻於中央、一掃蒙漢兩旗間之隔膜、鞏固國防發展邊區、或能於自治呼聲平靜後、逐步使之實現、青年派之計劃、雖漸阻於事實而其收穫、已大有造於蒙古同胞矣

百靈廟會在蒙古歷史上、佔一重要地位、記者不嫌明日黃花、更贅述其開會經過出席人物於次

百靈廟會議擬商之事、大體上已預決于德王府之預備會、爲勸烏蘭察布、伊克昭兩盟王公出席計、乃招集會議于百靈廟、該處爲西二最大之喇嘛廟、有屋千餘間、爲北赴庫倫西往新疆必經之途、道路四通、山水雄麗、爲內蒙不可多得之勝地、歸烏盟盟長雲棟旺楚克本旗喀爾喀旗所管（俗稱達爾罕族）、雲王年過七旬而無子、其姪沙拉布多爾濟將承繼而襲爵亦一二十餘歲青年、惟盟長爲選派制度、襲爵不必即能襲盟長、故爲已身將來地位計、亦欲有所建樹因同情青年派主張、使雲王以盟長命令、促各札薩克來會、班禪適駐錫於百、開誦經大會、各王公多來參拜、受放頭禮故不期而會

第一次會舉行於十月九日、由德王說明自治需要、及起草政府組織大綱、十月十五日開二次會、由德王宣讀草就之大綱、十九日開三次會二十二開四次會、二十四日開末次大會、均假廟內之永榮會倉大廳舉行、列席者以各札薩克爲主體、以下即隨各札薩克觀禮之人、無足重輕、其到會之人名、據德王處發表如下

（未完）

法空長論

下屆空戰

今年方三十八歲之法國青年防空部長柯特氏、在巴黎「生活週刊」著有長文、詳述未來戰爭中將使用之飛機、氏主張空軍採較大單位、每機具有數座、此種飛機建築價可較低廉、於戰時亦較易自顧、柯氏稱、於作戰時、應由此項飛機爲先遣隊、餘機後隨氏又謂、美名飛行家林德伯曾稱、當彼於一九二七年在巴黎時、法國尚未有良好之民用航空但軍用航空之設備、與追擊機及馬達則均屬上品云

勸學日語之感言

（新京商業學校教諭三原增水）

今天鄙人、藉着無線電、能和滿洲國的諸君、談一談話、在我覺着、實在是無限的光榮了

我今天、跟諸君、所談的什麼呢？就是要勸諸君、趕緊的學日語、在沒說這話以前、有幾句、必得要說的話、自滿洲國成立以來、已經過了差不多兩年的光景了、現在、遵照王道主義的建設工作、是着着進行、把最殘忍最沒人道的、那些個賊匪、也多半都剿滅了、幣制、也不差甚麼、統一了、其他、交通了、經濟了、司法了、各種的政策、也都已經有了眉目了、鄰邦的日本國的國民、看着貴國這麼樣情形、實在、也是感覺着萬分的愉快

目下、世界的情况、是怎麼樣呢、各國、都把從前的協調主義、拋棄了、又恢復國家主義了、這國家主義、若是立脚於正義的、那麼的沒堪麼反對他們的、他們所說的國家主義、是排外主義、心境很狹小的、當然、是我們不能贊成的、他們、藉口以保護本國的產業爲名、實行關稅壁壘、阻擋外國經濟的發展（關稅壁壘是甚麼？就是、對於外國的貨物、提高增稅的比率、拿那個高率的稅捐、做爲壁衞住外國貨物入境的意思）他們除了用這個手段、排斥外國貨、以外、還有時候、聯合數國、設立一個共同的陣線、專抵制某一國的貨物、不但是這個、甚至於對於人也往往兒、分別待遇的、像英國、和印度的抵制日貨、德國、排斥有色的人種、這都是一種國家主義的表示我這不過是舉了一個例就是了、在我想、人類、互相排斥、彼此反目、這決不是人類的本意、然而、事實上、人類互相衝突的事情、到處都有啊、德國皇帝、維廉、曾經提倡過、黃禍之說、現在聽說、歐美人、看看日本經濟上的發展、很嫉妒、又提倡出、新黃禍之說來了、俗語兒說、樹大招風、日本的國力、越充實、越被歐美各國、排斥壓迫、這是免不了的事情、滿洲國的諸君、若是以爲這件事、看做是人家的事、那就想錯了、滿洲人和日本人不都是黃種人麼、不但同是黃種民族、倘且有共存共亡的關係哪、他們排斥日本、並不是、竟排斥日本、他們是排斥全體有色的人種啊、還是要請你們大家注意細細兒研究研究好、將來若是滿洲國、漸漸兒的强盛起來了、他們、當然也要排斥滿洲國的、不要說將來、就是現在他們還不願意、滿洲國獨立、嗚、怎麼說呢？倘或、他們願意滿洲國獨立、應該早就承認滿洲國了、他們白色民族自認爲是優等人種、看待我們黃色人種是劣等人種世界上的有色民族、卻要歸他們算制、他們縱滿意哪、我們東亞的全民族、總得同心協力的、團結起來、對抗白色民旋、總好、現在東亞的中華民國、是因爲種種的誤會、還沒和滿日兩國携手、可是、終久有諒解我們眞意的那一天、那是我們可以確信的、中華民國的事情、我暫且先不談、現在說、滿日兩國、若是互相提携、彼此幫助、敢斷定、將來是一定越發要富强起來、從先的外交、是政府和政府的外交了、可是現在、已經過去了這種外交的時代了、眞正的外交、就是所謂國民外交了、兩國的人民、必須互相推心置腹相敬相信、提携起來纔好、我們要這麼樣兒、得怎麼着好呢？第一要知道、彼此的兩國的人情風俗了、雖說我們兩國是同文同種、可是、在時令水土上、人情風俗上以及種種的習慣上、也都不一樣、雖然是這麼樣兒、爲抵抗白種人起見、可也不能不團結起來、既然要團結起來、在這風俗人情習慣上種種的隔膜、有甚麼好法子解決沒有？就是我今天要跟諸君談的、是勸諸君趕緊的研究日語罷、不通曉言語的、是不能知道、兩國的人情風俗、往往兒、爲很細小的事情、發生出誤會來、結果鬧得兩方面感情都很不好、像這樣的事情、不知道有多少了、那還能講到甚麼團結麼？現在、我把滿日兩國的風俗習慣不相同的地方兒、說一兩樣兒、做爲諸君的參考罷

日本人喜歡一三五七的單數兒、忌諱四字兒、因爲四和死字兒的聲音、相同、然而滿洲和中國、自古以來、就喜歡二四六八十、這些個雙數兒、這是兩國不一樣的地方兒、在日本、對於仙鶴和龜、因爲他是長壽的、所以很喜歡他、常有日本人的名字叫龜和是鶴、那是取其長壽的意思、到了滿洲國、管人叫龜、那是很不愛聽、罵人是王八的意思、日本人、不很喜歡蝙蝠、可是滿洲人很喜歡、說是有福的意思、這不是很不趣兒的事麼？滿洲人、就是對於頭一回見面的人、也可以問他、每月薪水是多少、不算是甚麼失禮的事情、日本人就不然了、一問他這層、他就不願意了、還有、兩個人見面、到臨走的時候兒、說、您到家替我問太太好、這句話、在日本人、算是一種最親近最恭敬的話、可是滿洲人、聽着就不介意、有時候、以爲是笑談哪？若是拜客去、主人敬煙倒茶的時候、也可以坐在椅子上叩頭、不用站起來、在日本人看着、是一件平常的事情、可是、在滿洲人看着、若是不站起來、就現着狂傲、不大願意了、客人告辭要走的時候兒、按着日本的習慣說、主人是打椅子上站起來行禮、不用送到門口兒就是送、也就送到屋門就得了、在滿洲人、就不然、若不送到大門以外、這也算是傲慢了、這不過是說一兩樣兒很小的事情、至於滿日兩國人的風俗習慣不相同的地方兒、那是多的很、若是細說呢、在這幾十分鐘裏、也說不完、若是彼此通曉語言、像這樣兒小事情、自然就不能傷了感情了

淋濁聖藥

巧拿淋

是空前未有之新發明淋濁逐根聖藥巧拿淋丸專治疚濁淋症醫藥無效或時愈時犯試服此丸定可斷根因該丸內含有三大要素一純檀香精二沙要爾三梅天靈藍此三種藥品均係殺菌滅淋消掃尿毒之貴重藥料凡各國醫學博士無不稱贊爲決妙之良方也主治五淋白濁便尿不清尿道潰爛小便困難尿中混血尿道閉塞膀光發炎疚濁重症請購試之定能應驗如響一瓶除根永不再犯　每瓶大洋二元五角

各埠各大藥房均出售

哈爾濱總發行　泰華西藥行　吉林江省分發行　泰華西藥行

清血解毒　喜肥力

主治清血解毒除濕化瘤、皮膚班點、梅毒疳瘡、骨節疼痛、毒症潰瘡喉鼻腫亂、升頂歸後、梅性疥瘡、瘰癧腳氣、毒性結核、軟硬疳疾、血分不清、虧氣虧血男癆各種、癆盧及婦女花柳、梅毒症、或毒性不孕或因毒閉經、或梅毒化胎、或子宮作潰、或毒串終身不孕、赤白帶下、信水差前差後或終日淋漓不止、以及脫落毛髮、頑毒痔瘡、喉痛音啞、毒染耳聾、或梅毒入骨、一經服用、百毒俱消、血液立清、元氣恢復其身體纖之而壯設無病之預防、或疑似之毒症、及直接傳染、間接傳染　均可服用、無不立效如神

每逢公餘之暇咸欲覓一俱樂之所以資消遣並恢復精神然而一般血氣方剛的青年竟將此休息的時間作了尋花的機會捨身尋樂流連忘返焉知道樂極生悲還害非淺大概在一星期以內便覺身體不爽體溫增高什麼魚口、便毒、下疳、楊梅、淋濁等症相繼而起豈不苦惱已極嗎欲求轉悲爲樂之術還是這凱輯士老牌聖藥喜肥力能治一切的花柳毒症或注過數次藥針無效或逢春復犯無論遠年近起定能除根每瓶大洋一元八角

萬有錦囊

歷史上久亭

名勝九朝都會之 洛陽風土誌（續）

風俗民情古蹟文化 民性强悍仍具部落思想

旋女家復接女回居九日乃返

戌，續娶，有娶女者，有娶孀婦者，娶女儀式同上，娶孀婦，則夜乘車或二人轎，至門亦鳴爆竹致慶

已，童養，有貧女喪母無人照料者，送至男家，教養成人後，仍回女家擇期完婚

喪禮

甲，治喪，遵禮開帖，五服俱備，至殮物衣服等類，則因貧富而異

乙，成服，備帖請親屬贊禮設饌上供，由主喪長子行三獻哭祭禮

丙，弔典，主喪人祭畢，客入弔，行四叩禮，送輓聯祭帳等物

丁，發引，槓夫擡靈柩出門子執幡抱主先出出跪哭，倏車或槓繩縛妥即起行，或有親友路祭

戊，安葬，靈柩至穴，紀土官祭后土行四叩禮，由女媳下塞掃地，鳴爆竹下葬，女媳仍下塞將棺拂淨，然後封塞哭祭

交際

洛陽民間，仍用廢曆，每年正月初二至初五日，由男家送菓品粉條肉，饅頭等物女包至女家，北時夫婦須到四家拜年，五月五日女家備蒸糖，粽子，糖糕等類禮物，送至男家，不數日，男家亦備同樣之物，送至女家，俗稱望夏，八月十五日，女家備月餅饅頭棗糕等禮物，送至男家，俗稱爲「女送十五」男家不還禮，他如朋友亦視交誼之厚薄按節送禮

宗教

洛陽回教頗多，所在地設有清眞寺，忌食豬肉，每早晚必浴身，然後焚香叩首靜默該教人數約佔全縣百分之一二

迷信

洛陽各家均敬天爺，皂爺，門神爺，土地爺，仙姑奶々農民又另敬場神，青苗牛馬王各神，男女巫甚多，病者輒求神施療，凡有修造須先請陰陽家細加考察，方敢動作動工等又須焚香請諸神十五兩日，有善男信女前往焚香叩首念符，求免災禍，自民國十七年西北軍到豫搗毀神像殆盡，信者少遜於前

娛樂

每逢年節鄉間組織娛樂社，以供養關帝大王，火神財神樂器則有鑼，鼓，鈸，鐃，笛，管，簫等，又有獅子，旱船，小車，高脚，各種游藝，此外尚有賽會，城鄉廟宇至賽會時必演戲，近因行政十區專員王次甫氏，迭令制止此風稍息

械鬬

鄉村間，當利害衝突時往往糾合全村民衆，手持搶刀與他村拚死決鬬，私人與私人鬬亦然，近經嚴禁仇殺，此風差息

纏足、蓄辮

洛陽女子纏足者，觸目皆是近二年城內因嚴令禁止，凡十歲以下之女子，均行解放四鄉仍屬纏裹，其小脚之風長，爲他處之冠，記者在城關遊看，凡十歲以上之女子皆是三寸金蓮，行動脫弱柳扶風，洛陽才子，言說還是三寸金蓮美好，男子蓄辮亦復不少，迭經嚴禁，稍改舊觀

教育概況

該縣各級學校，施教方針，爲適應時代需要起見，特致力於提倡民族思想，注意生計教育，四培養師資，以爲推進國民教育之準備，於本年暑期開辦小學師資講習會，計招收小學教員，及私塾師四百餘人，講習五星期，對於小學教授管理及現行各項新政，均有詳細研討，刻正整理縣立及第三區區立兩師範學校，該縣刻正致力成人補習教育，及短期義務教育，並劃定一三兩區，爲短期義務教育實驗區，並擬定壯丁隊原有組織，實施强迫補習教育，以一年爲期，俟教本編妥，印刷籌定，即行開始舉辦，當在二十三日一月可實行，洛陽教育經費，計四萬零二並三十二元，各區教育費計六萬九千六百一十三元，均係固定公欵，省立師範一，縣立一，區立一，計男學生三四一，女生四，男教員三零，女教員二，省立係高級，縣區均係初級

俄電影界攝製 藝術影片

共十四種題材以 高級趣味爲標準

莫斯科塔斯科訊，蘇聯電影界正攝製十四種富於藝術價值之影片，其題材以有高級趣味爲標準，並不限於任何種類，有聲片「暴風雨」業已由彼特羅夫導演完畢，係取自著名俄國古典派戲劇家奧斯特洛夫斯基，十八世紀俄羅斯貴族生活之兩大不朽作品，「哥洛夫列夫的家」及「格魯濱夫城記」均由荷達搭耶夫導演，分別映爲有聲片，一名爲「居都什金，哥洛夫列夫」一名「爆炸機關」「彼得堡之夜」乃一富有藝術風趣之戲劇，係取材於杜斯陀益夫斯基之小說「聶多契加，聶茲瓦諾夫那」舉凡莫斯科著名劇院（如藝術劇院加麥尼瓦林唐哥夫等劇院）之演員均參加此片中，由羅剌兒導演，英國斯維夫特著之「葛里佛爾遊記」將由莫斯科電影合作社攝製，其中主要角色由傀儡人充當，此外一不會殺戮的人一將由蘇聯及土耳其電影界合製，此片係以土耳其民衆之民族獨立爭鬬爲題材，其主要部分，須在土耳其攝製云

好萊塢電影明星團

大洋九輪船本月十五日抵日本橫濱港時由上海搭乘該輪渡日之美國好萊塢電影明星團已在橫濱上陸該團係先在上海表演終了渡日預定自十六日起在東京公開表演其絕妙佳作十日寫眞即該團一行抵東京車站時所攝

德國大詩人 威蘭傳略（一）

並其平生遭遇

克利斯陶夫，馬丁威蘭（Christoph Martin Wieland）這位德國大詩人底姓名在中國近數年以來的文字下已經不是生疏的了，尤其是在去年紀念葛德的文章中我們曾屢逢到他的名子，但是特特寫一篇文章來介紹他，却是至今未有，他本來是生於紀元後一千七百三十三年九月五日的，到今年九月五日恰好是他的第二百箇誕辰，因此便想到藉這箇紀念機會，把這位詩人切實地介紹一番

在這裏或許有一種懷疑會發生，因而覓要被人責我們過於愛作紀念介紹品了，因爲威蘭底價值究竟怎樣，果然值得我們的紀念，介紹麽？我們知道，威蘭底著作在德國久已都無人誦讀了，况且在他在世之日，他的著作就受過人們激烈的反對，甚至連他的像片和著作都曾被人們用火焚燒過的，這兩件事實的確與威蘭底聲價以重大打擊，但這打擊却是外面的，而是不能與他的眞正精神以致命傷的，威蘭固然不能像葛德那樣有整個人類，整個世界的價值，然而他亦有他獨到的精神，優美的著作，優美的人格，都是曾經與葛德以極宏深的影響的，他和葛德，席勒，海德爾，雷興，克羅普斯島克，都同爲律立德國古典文藝的最主要分子，他能於克羅普斯島克所闢創的崇高莊嚴一派剛性文字之外，獨闢一派輕妙優美的柔性文字，以與之對抗，因而便完成了德國一國文字上所能有的整個精彩，而使之無美不備，他這一派文字在德國文藝界裏的確亦曾引起許多人們，許多作家底景仰欣慕，流風所被，極其壯闊久遠，而受了這潮流最良好影響薰陶的，便是葛德

在字句方面，威蘭確係有些地方失檢，寫得過於香艷，甚至穢褻，但其行爲却一生高潔，而毫無可議處，他是德國近代偉大小說家底開始者，他是近首先又把浪漫主義底實藏給德意志民族打開的人，他的著作裏所表現的那憤世疾俗，鞭笞社會上僞善僞君子，狗苟蠅營，眼光如豆的卑劣分子的態度，那滑稽的，諷刺的，嘲謔的，清晰流利的筆調，在在都是他的眞精神底透露，而亦是增長他的價值，他的光榮，而眞正値得介紹的事物，他的著作裏有這樣多的精彩，是不應忘掉的！

威蘭誕生的地方是德國南部碧北阿，一小縣內的上木鄉村子裏，他亭壽很高，死的日期一千八百一十三年一月二十日，距他誕生的時日一千七百三十三年九月五日，雖然未能達到八十整壽，但却也近了他這八十齡的一生是一條極其平靜的坦途，他一生生活愉快幸福，不過他的性格過於柔軟活動，極易爲外來的偉大影響所左右，所封奪，因此他一生的精神生活上就屢屢起變化

（未完）

日本人口統計

較去年增九十四萬人 郡部減少都市已激增

東京訊，截至十月一日之日本內地人口總數，業於本日經內閣統計局發表，據其發表總人口爲六千七百二十三萬八千六百人，較諸去年同日之推計人口六千六百廿九萬六千人，增加九十四萬二千六百人其男女別，男三千三百七十九萬六千四百人，女三千三百四十四萬二千二百人，男女之增加率，大體均衡，然由都市與郡部比較，市部爲二千九十一萬四千八百人，較去年增加百十一萬千人，而郡部爲四千六百三十二萬三千八百人，較去年則反減少十六萬八千四百人，依此可見人口集中於都市

美國商部 籌備舉辦橫斷大西洋飛航

沿線設海上停機場 一日夜飛越大西洋

華盛頓訊，十一月十五日美國商長羅勃爾宣佈由政府出資，在歐美間舉辦一橫斷大西洋郵航，羅氏稱，在商部草擬之計劃如下，橫斷大西洋客郵開辦費將爲美金三千萬元，此項橫洋飛機，可使用海上停機場，在大西洋中每隔五百英里設置一處，此項機場內附設修理工廠，油池，港口及旅館設備，此舉辦成後，將來橫洋飛行僅需二十四小時，相信現時在歐之林德伯夫婦正爲商部籌劃技術佈置，在已往數月中，彼曾測驗歐美間之航空路線及航空港之位置云

又美國商部長羅勃爾今日聲稱，公共工程處已撥得經費一百五十萬元，在距大西洋海岸五百哩處，造一海上停機場，以供試驗，如試驗美需則長一千二百五十尺之海上停機場許多座，將置於大西洋中，彼此相距各五百哩，而直達歐洲，估計全部經費，約需三千萬元，他日此項計劃實現，則任何航空公司或私人，皆可按表納費，而享受降落之便利云

何來血奸隊 在南昌殺一妓

謂警告黨政界

南昌訊，有署名中華血奸隊三大隊十一中隊者五六人，衣中山服或軍服，於十日晚十一時，至江西省南昌包家巷十號張譚氏家叫門，聲稱檢查，將狎客妓女用手槍嚇入後進，用帶來蘇繩將氏兩手反縛，並扯門簾，套住頭頸，即將小刀連刺五下，刀仍在頸，時電燈已被閉熄，嗣後即發現該隊宣言及佈告數張十罪，謂張爲台基大王其所留刷品稱，曾在舊金山創辦血奸週刊，警告黨政軍各界潔身自愛，最後標語爲消滅嫖賭的風氣，剷除一切舞弊營私的官吏，法院已相驗，事頗神秘，張家附近一分局分駐所獲疑犯范順喜一名

地震？

夜半發鉅響 房屋被動搖

阜城十一月十九日夜二時許村民正當熟睡之際，忽發生巨響，砰然一聲，房舍動搖，附近鄉民，俱由夢中驚醒，但覺地基擺動，窗紙呼呼作響，約一分鐘之久，始恢復常態，某局重要職員，於斯時正在大叉麻雀，竹戰方酣經此地震，豎立之骨牌，盡倒於枰，耽誤了某太太一個滿罐大胡云

墨索里尼著 「猶流愷撒」劇本將開演

維也納訊，墨索里尼通知包格戲院，稱彼與福查諾合著之「猶流愷撒」一劇本，現已脫稿，該劇將於來年歲首開演，由德國著名演員克勞斯擔任愷撒一角

粵機肇事

四駕駛員斃命 殃及婦孺各一

香港訊，駐梅縣第五機隊，十一月九日晨九時派飛行員楊添深，潘務恩，許耀明，謝子鳳，分駕兩架飛機赴筠門炸匪，升至二千尺，兩機忽相撞，油箱爆裂，洩雷焚着四人當場斃命，機跌下，壓砸一民房斃老婦幼童各一人

諾貝爾的和平獎金

本年度不頒發

挪威首都訊，諾貝爾獎金分配委員會已經決議，本年度不頒發和平獎金

俄探險隊發現 挪威探險家 亞孟眞筆記

莫斯科訊，此間科學院宣布蘇俄北極探險隊隊員在亞力克西島附近發現著名挪威探險家亞孟眞之筆記本，其最後日期爲一九一九年五月二十日，筆記用挪文寫成，記載其北極調查之成績云

流民多娶俄婦

南京訊，新疆西北邊境發現大批流民，由塔城入疆，該流民均娶俄婦，約有二萬三千餘人，久歸俄籍，該處主教呈請政府制止

君之頭上不要畫圖

不久以前報紙上面嘗載一段新聞說是有人因患癩頭不堪蒼蠅之擾乃囑畫師在其頭上畫個蛛網以驅之此種辦法殊無必要稍具常識均必爲然因爲癩頭只須搽用韋廉士醫生藥局最新科學產品如意膏便可迅速地快樂地告愈了更何煩圖畫蛛網呢河北灋縣司各庄國民學校教員劉君勉之云『去年倣校有學生數人患癩頭予試搽以如意膏不二旬皆完全告愈髮禿處亦漸重生故予深信如意膏消毒生肌之特效也』如意膏不特善治癩頭學凡一切疹瘵疥癬腫毒疔瘡割破凍傷跌損蟲咬均極神効蓋清凉滋潤止癢生肌之妙品也遠東總發行上海江西路四五一號韋廉士醫生藥局各藥房均有出售每盒七角六盒三元五角郵費不取

肺癆病之危險和難治

結核病原菌發明家 考克博士小像

肺癆病之症象，爲發熱盜汗，食慾減退，咳嗽咯痰、失音，咯血等，初起時第一期，肺癆完全形成時，爲第二期，及至肺臓形成空洞爲三期，肺癆爲最兒險之慢性傳染病，凡與人接近者，均有傳染之危險，一經傳染，即難治療，稍一不愼，每至轉入第二三期之重症，而至不可救治之狀態，肺癆乃係一種微細之肺癆菌，盤據於嬌嫩之肺臓，破壞人體組織，成爲可怕之肺癆症，發現肺癆菌者，爲德國醫聖考克博士，此項肺癆菌，有一種特殊之防禦力，能抵抗一切外來藥力之攻擊，蓋肺癆菌係中性脂肪血內及抗酸性臓質之外膜搆成，且肺癆菌侵入人體局部時，其四過被侵蝕而形成頑强之結節，以阻碍血流之涌過，致使內服或注射之一般消毒藥劑，無由攻入，故醫家常有肺病無藥愈肺癆中之單純，終不可破壞其於患部，顯其根本重症之目的故耳之歎，蓋肺病並非無藥，實因有之，僅足治症，如咳嗽咯血等及第一期之肺癆而已，頑强臓質及脂肪性之外膜而使藥力直達，撲減肺癆菌，以達完全治愈第三期肺癆

三那星

肺病患者之肺臟

最新發明肺癆病特效藥 功能溶解蠟質殺盡癆菌

贈書

肺癆病特效藥三那星。新發明

二十世紀唯一無二之肺癆病特効藥「三那星」其第一主要成分，即在容解肺勞菌之抗酸性臘質及脂肪性之內外膜，並軟化其結節，使同時配合撲滅肺勞菌的，其餘成分之藥力，深達於患部而克奏其功，即最難治之第三期肺癆，亦莫不克奏其根本治愈之效，故三那星出世，各國名醫無不爭相採用，或視爲治療第三期肺癆之特効劑，自有史以來不可解決之肺症，從此隨有救星矣

三那星之試驗及功能

三那星在中國已經衛生試驗所化驗證明，藥性和平，絕無任何禁忌及副作用，四時適宜，老幼可服，中國之患肺癆病者，比較全世界各國爲最多，現有三那星特効療肺藥出世，實患肺癆病者之一大福音也，將其試驗功能略述於下，

◎試驗管中，實驗「三那星」之藥力作用，則一分鐘後，則此肺癆菌皆消失其抗酸性，至三分鐘後，則肺癆菌殺盡，無一倖免

◎依動物試驗，「三那星」一能滲入結核病竈內，則此病竈內潛伏之肺癆菌，盡失其抗酸性

◎設檢查其病竈之肺癆菌，已完全溶解矣

◎足證肺癆病患者服「三那星」一星期左右，則立見咯痰稀釋，心身愉快等狀態，繼續內服三十天以上，則顯其熱度之下降，六十天以上，終達體重增加，食慾激進，一切症狀逐漸緩和，再造之偉功

▲價目

每瓶一百廿片可服十天定價大洋十元

每料六瓶可服六十天定價大洋六十元

上海仁記路三十五號美商愛世開洋行獨家經理

哈爾濱道外正陽六道街口 美商愛世開洋行

經售處

▲大連，華泰，德記，全華，西五洲 ▲奉天，五洲，大成，▲遼陽，義和堂，▲營口，中西 ▲長春，中西，中法，藥房，▲哈爾濱，泰華西，▲安東，瑞祥泰 ▲黑龍江，中西，▲鐵嶺，和堂，▲吉林，五洲 ▲普蘭店，康德記，▲金州，志義成，▲洮南，和發順 ▲各埠藥房均有出售

小兒良藥 樋屋奇應丸

靈効如神

對於兒童萬病的起死回生與合理即妙

對於兒童發育的保健和助成抵抗力

此異之誇於天下的神効育兒法的存在

主効	藥價
疳、虫、搐搦、抽風、智慧熱、風熱、虫熱、乳甘、夜泣、綠便、下胎毒、出花、疹子、胃腸疾病、其他種種之小兒……	二十角　三十角　五十角　一元　三元　五元　十元　得利包　一元

總經理處 大連浪速町 資藥會社　製造處 大阪天滿 樋屋合資會社

本社電話　經理部 四〇三四　編輯部 七五一三

鎮咳祛痰藥、ブロチン（補羅親）

三共 SANKYO

適應症

咳嗽及伴隨咯痰之急性慢性之呼吸器疾患以及百日咳等……

補羅親自發賣以來已經十有八載，現更爲鎮咳祛痰劑中之白眉，於新藥界非常博得第一位之聲價，此蓋因本品有如下所記之特長故耳

「特長」

（一）奏効顯著……（二）胃腸障碍及其他之副作用決定無有應用安全……

（三）氣味佳良服用容易…………

（說明書呈贈）

粉末、錠劑、液劑各種、此外又有美味服用至便之補羅親崩崩糖（寶藥）

東京・室町 三共株式會社

教育界

教廳令各縣採用 省師範畢業生
均實地受有王道教育訓練 於建國建設必有相當補助

奉天教育廳韋廳長、近以省立師範、最近畢業學生甚多、此等學生、均受滿洲國王道教育之訓練、於建國後之建設、均必有相當之補助且該等學生、在現在之教育界之地位、比較頗高、故爲各縣有用人之機時、則以該等學生爲絕對可用者、故於日前特通令各縣盡量採用是等學生云云

教局計劃改進 社會之教育
酌改各項教材 編纂民衆讀物

青訊 市教育局對本市社會教育、素極重視、現已擬定改進計劃、以期增進效力、深入民衆、茲將其改進計劃錄次

●改進計劃● 查本市辦理社會教育始自十八年、近年以來、漸次擴充、迄今社會教育以言種類、則有民衆學校、半日學校、短期小學班、職業補習學校、職工補習學校、婦女補習學校、盲童學校、民衆體育場民衆教育館、民衆問學處等、公共體育場、民衆報牌、以言數量、則民衆學校最多時達百零五班、其他各學校亦各數校不等、而社會教育經費亦隨之而增加、由百分之四達到百分之十一以上、故以青市區域範圍而論、則社會教育可云發達、惟中國社會失學之民衆太多、訓練普及使多數民衆具有常識、及愛國心、使成爲國家有用份子、則現況與目標相距甚遠、且社會教育往往徒有組織、難有實效、故于實施之際、深感各項辦法、必須隨時研究改進、方能增進效

●改進●各項●教材● 查民衆學校最感困難者、厥爲教材、各項課本、每多不適合學生程度、或質量分配不均、或材料不切需要、此項教材必須切合讀者心理、而尤須注意灌輸常識、及愛國觀念、並須富有職業需要、本局擬先編輯常識課本、將來漸次編纂、其他各科教本業擬具標準、着手編選、至於民衆閱讀之書籍、擬廣爲搜羅、並設法編纂、特組織民衆讀物編審委員會專司其事、內分調查研究編輯等組、分途舉辦、期有相當之結果云云

教廳通令各縣 防宣傳赤化
注意中小學校 教員言語行動

遼訊、遼教育廳、頃通令各縣政府及省私立各中學校、略云案奉教育部訓令內開、案准軍事委員會第一廳函開

逕啓者、奉交何代委員長應欽效代電一件、爲准韓主席報告、展書堂師訊得共匪郭雲峰、顏成志二人之口供、均以小學教員爲其秘密根據地、擬請轉函中央黨部及教育部、注意中小學教員之言語行動、以便預防、而各校長尤須注意、並負相當責任以遏亂源一案、奉諭送中央黨部及教育部等因、除分函並復外、相應抄同原件、隨函送請查照辦理等由、除函復並分令外、合亟抄發原電令仰轉飭一體遵照、此令等因、附抄原電一件、奉此除分令外合行令仰該遵照此令

平師大畢業生 參觀團蒞滬

滬訊、北平國立師範大學、本屆各系畢業生二十一人、女生十三人、內分教育文史地博物哲學體育各科、由黃恩敬博士率領、於上月二十日出發、歷經各地參觀大中小各校及民衆教育、印象頗爲深刻、十日晚七時由蘇來滬商務印書館黃警君聞訊趕往迎迓、約留滬三天、探得其日程如下、第一天參觀市教育局上海中學及實小萬竹、西區小學、教育館、滬大鄉村展覽會、全市小學運動會第二天參觀徐公橋新村事業請江問漁演講、愈塘菊花會、第三天往大夏大學、光華大學、請陶知行廖茂如張任堅博士演講教育問題、星期二赴杭參觀云

文化聯會成立
參加者二十一團體

北平訊、北平文化團體聯合會於十三日上午十時在中山公園水榭開成立會、到二十一個文化團體、由市黨部委員陳石泉主席、丁迪豪紀錄、先由主席報告成立之意義、繼由董霖及籌委劉海鷗等分別致詞、至十二時許始攝影散會、茲誌其詳情如次

●主席報告● 略謂、在這二十來、是感到過去文化事業之消沉、精神上之不聯絡、所以今天大家集合的原因、是爲鞏固文化的陣線、由精神之一貫、以達到文化事業之統一的運動、促成這運動的主幹、有劉海鷗同志、及張少峰等努力所致、自今天起本會是成立了、希望走上互助合作之精神以推進文化工作、而在社會上之影響及文化上之供獻、以應我們固有之責任云云

●董霖致詞● 略謂、主席、各位同志、今天是北平文化團體聯合會成立之日、兄弟亦是會員之一、並代表市黨部參與關於兄弟對於文化過去的經驗、現在略加報告、一個國家之盛衰、可由文化之興敗以考證、比如有人由滄州保定來到北平、必然可以見到北平種種文化程度之高低及各書店刊物如何的衆見否則至保定旅行便不多能看有如是之衆多、但是只從量的方面看、是不行的、而所注重的是改善、北平是五四運動的根據地兄弟自來平後即認爲如何統治北平文化、統治青年的思想、但是因爲環境之湮沒有實現、現在實現了、這是表明北平市有新的趨向、都覺得行動有團結起來之必要、今後前途是光明的、所以兄弟希望本會一大一天的進展云云

●劉海鷗講● 繼由籌備委員劉海鷗報告畧謂、一、說明文化運動之必要、文化運動是有關於革命、如蘇聯之普羅作家之會議、如日本鳩山文始之思想善導(未完)

奉教廳將行召集 師範校長會議
究以往得失開來春之計劃

奉天教育廳韋廳長、鑒於教育之進行與考查其優劣、必須執教者教後互相研究、庶幾取長補短、能收切磋之功、而得改良之效、於本年春季曾舉行全省校長會議等情、已誌前報、近復爲研究秋季之得失、而開來春之計劃起見、故於十二月中旬招集各師範學校長來省開師範校長會議、現正在準備一切云云

駐龍江省萬國道德會遊行講演團章程

(第一條)定名 本團定名爲萬國道德會遊行講演團

(第二條)宗旨 以改善家庭社會敎化民德、銷除貪爭劫奪一切禍亂、躋於太平爲宗旨

(第三條)組織 本團以男女講員五人至七人組織之、內設正副主任各一

(第四條)講員資格 講員係由本會招集各省分會義校原有品學較優、口才稍長之男女職員、到總會訓練一個月試驗合格者

(第五條)講員待遇 講員概屬義務不支薪

(第六條)交際手續 講團未出發以前、先由總會備文分遞應到之省政府、次由代表率講員到省接洽、準備就地講演、至分赴各縣、由各團主任分別接洽辦理、但有分會之處先到分會講再赴他處

(第七條)講演規程 一、開講以前、照普通開會式應設備之各項準備齊全、如有必須變通之處、由團主任因地因時酌量辦理、開講序另定之 二、講員不准批評宗教、議論時政 三、聽講請忌質問以免亂序、遇有疑難、須候講員退席從容再問、另用白布揭書告白告白式另定之 四、講員每人講演不過一小時、講期短則三五日、長則五七日、無須過長

(第八條)講演之題目

甲、關於修身者 一、修身爲大學之本 一、人之性有五行 一、性心身之研究 一、志意心身

乙、關於家道者 一、家道五行說 一、兒童教育 一、媳婦道 一、兒子道 一、姑娘道 一、繼母道 一、老太太道 一、夫婦道 一、嫡庶道 一、嫡母庶母道 一、父子道 一、兄弟道 一、妯娌道 一、姑嫂道 一、婆媳道 一、新家庭與舊家庭之別 一、新家庭的人格獨立經濟獨立事業獨立 一、新家庭的崇儉主義

丙、關於改善社會者 一、社會人之思想及責任與精神 一、提倡普及民衆教育 一、貧富合作主義 一、節儉主義

(第九條)講團報告 凡講團經過一處所得效果、應由講演主任及當地主事人、分別據實照表式塡報、報告表式另定之

(第十條)練習班 在外各團於寒暑休假時間、擇相當地點、招集當地有志願學者、開班練習以資推廣

(第十一條)考成 講演經過之地、考查勸化之實效、及講員之進修程度

(第十二號)紀述 本團勸化所得之實效隨時紀述

開講禮序 凡講團開講禮序、通開會式、禮節繁簡因地因時酌定 一、振鈴開講 二、奏樂 三、唱大同歌 四、敬禮 五、靜默 六、地方主事人報告開會緣起 七、講演主任講演本會宗旨 八、地方長官及來賓講演 九、地方主事人答詞 十、振鈴退席 一、停講之設備及儀式畧如前一至五酌量簡便、次由講演主任報告行期、並致謝地方長官、及主事人聽衆等(副主任以下勿須登台再講以節時間)次地方主事人答詞、振鈴退席告白 一、本團以改善家庭社會敎化民德、銷除貪爭劫奪一切禍亂、躋於太平爲宗旨 一、無人看護的小孩莫入場 一、場內請勿吸煙亂坐喧譁

駐江省萬國道德會最近三年進行方針

第一項 徵集同志 甲、長於文學者 乙、長於外國語言文字者 丙、長於演說宣傳及外交者 丁、有專門學識藝術足以創辦事業者 戊、能募集或捐輸款項者 己、富於思想或精於治事者 有合於以上資格者可聘爲本會理事或其他名譽職員並致力與之聯絡

第二項 募集基金 甲、勸募巨額捐款 乙、獎勵零星捐款 丙、發行書籍

第三項 培植人材 甲、由會設立道德學院 由會員及各分會中選拔其最優份子具有相當智力而年歲尚幼者予以高深教育 乙、設立職員養成所 由會員及分會中選其較優者授以普通學識及本會宗旨與分會組織法管理法 丙、資送學生入大學及專門學校 丁、資送學生留學

第四項 整頓已有分會擴充分會 甲、整頓已有分會並分別獎勵之 乙、獎勵創辦分會者 丙、派遣人員至適當地點設立分會

第五項 興辦事業 甲、教育 凡本會會員之兒童均須受學校教育 凡本會成人會員而未受教育者均須受平民教育

子、學校教育 一、本會先設初高兩級小學兼設規模稍小之分會可僅設初級 二、所授課程應依照部章由本會訂定 三、所聘教員應具有相當程度以免誤人子弟 四、貧家子弟無力求學者由會中酌予津貼 五、總會派學務視察委員遊行視察每季臨終並攜有獎品頒給優秀生徒以資鼓勵 六、各分會所設學校須依總會所編數而定名

丑、平民教育 一、本會會員至少須識字一千、如每日平均識字三個則一年可以畢業每日一個則三年可以畢業會員中之識字者均有教授之義務可酌定時間輪流在會所守候其不識字者均須抽閑來學或就近覓一教師亦無不可再凡能擔任教授之會員均可各就其所在地組織附近居民之不識字者平民學校照上述辦法教授其

體育

安東擧行日滿學童 第二回籃球會
組織完備有條不紊

一、全體入場 二、優勝盃授與 三、賞品授與 四、閉會辭 五、萬歲 六、解散

來賓及役員休憩室 滿洲側選手―大和校講堂 日本側選手―大和校唱歌室 普通學校選手―自校 高等女校選手―自校 大和校選手―自校 來賓及各役員―大和校應接室

會長 關屋悌藏 孫文敷

競技係長 大林惠美四郎 馬仁田

進行係 岡田信壹 潘振東 武友吉藏 田中國久

審判係 中園正雄 大隈巖 李心還 友澤氏 溝口氏 趙憲之 佟晉階 于介堂 馬龍飛 遲新圖 郭景武 小野寺武海

監察係 西本秀郎 張恩鴻 潘振東 徐筱珩 林鳳山 王者賓 王德純 金田賢 櫻井忠義 堀旭 金福命 朴世鳳

副會長 鄭士仁 戶塚魏

接待係 大內吉太郎 張鎭藩 中條幸七 宋東安

會計係 于學禮 佐藤廣中

時計係 松尾齡行

尾方武雄 磯西健一郎 孫成九 趙登瀛 殷澤先

記錄係 林耀華 胡慕堂 劉錦壯 太田喜秋 山內千藏 武友吉夫

準備係 門原眞澤 諸保武雄 尾方武郎 西本秀郎 磯西健一 櫻井忠義 溝口氏

(完)

華北運動會場 定八月竣工

天津訊、第十八屆華北運動會大會場址、自經籌委會第二次常委會議席上通過、決採用寧園北及農事試驗場之全部、並推定委辦工程師、設計勢土及計劃建築會場方法、組織委員會負責進行已來、迄未召集會議研討一切事宜、距料最近某方突傳毫無依據之消息、謂大會場明春三月底可全部落成、頗堪詫異、記者爲使各界明瞭實際情形起見、昨特訪關頌聲工程師、關君因公赴京、當由乃弟關頌堅君接見、據談會場前經各方測量地基墊高約需土四萬八千方、惟近經詳細核算連馬路、靠邊以及氣象臺四周小水溝、均包括在內、約須土五萬三千方、以每日最多墊土五百方計、全部亦須百餘日、勢將遲至明春始能竣工、至全部工程最早亦當在八月底或告落成、所傳三月底者、實屬錯誤、且一切工程、均未進行討論將來如何招標或由某方承辦業經籌委會議定、又關於田徑賽場四周之看臺、長二千一尺、近經測勘所需洋灰約在一千五百包左右云

超等牙膏 雙妹老牌

總發行所 長春大經路 大連監部通八十番 廣生行有限公司啓

兜童良藥 童寶 小孩諸病第一靈藥

眩暈不省 急慢驚風 五疳發熱 麻疹痘瘡 胃腸諸病 胎毒夜啼 惡心青便 傷食吐乳 兜科諸病 百發百中 藥店均售 每包大洋參角

大連德記全棧大藥房發行

堪輿導師 巒頭指迷 大減價大優待

查巒頭指迷之書係何玉册老先生之遺著原價大洋四元現在只收工本大洋兩元郵費加一(國幣金鈔票均可)不但減價同時並贈送左列二書以示特別優待限十一月末截止

贈品◎ 一、精校繪圖地理五訣一部 二、堪輿妙術(陰宅入墳斷 陽宅入門斷)全一册

奉天省城內 關東印書館謹啓 電話二九四三番

新笑林二百種 妙語解頤 一册大洋八角

查妙語解頤之書係奉天施醫院高鑿泉先生用二十年之功夫搜集及著作編輯而成凡我國人均宜置此一册眞有消愁解悶之效除掉憂慮之功一經翻閱令人捧腹誠晚近不可多得之善本也然如買(孔明神數)一册即贈送妙語解頤一册此種格外優待辦法只以一月爲限捷足先登庶免向隅

珍本秘藏 孔明神數 一册仍收國幣壹圓(金票也可)郵票壹百壹拾分代價也可函購郵費加一如以滿洲國壹角內外郵票不費分文可得妙語一册機會也

(通信處)奉天城內關東印書館收轉 立達氏謹白

先施雪花香

代理處 大連協源茂 營口先施分莊啓

本堂十一週大紀念 補腎壯陽添精種子 金剛藥片 大贈品 買一盒送四十一天盒

主治先天不足腎經虧損房勞過度手淫過度遺精滑精之精冷精清子嗣艱難陰萎短小陽萎不擧擧而不堅堅而不久房事早洩老年精衰夜多小便精神困倦頭暈眼花耳鳴行動心跳動作氣喘四肢無力腰痛腿軟形容枯瘦夜寐等症凡腎經所虧發生各症無論新久按法服用均有此藥純粹補劑非市上所售之興奮品可比如無病常服無腎虧陽萎之虞且體質強壯精神充足而房事快美得滿意故東西各大醫生每治腎虧陽萎病時得獨其服金剛聖藥其藥性和平効力宏富不寒不燥四時皆宜老幼可服無流弊眞正百發百中全球無二第一良藥也

服法每日早晚飯前服二片白水送下

用法四片淡鹽水送下奏效如神 要有房事前一點鐘

定價 大瓶二元四角 半打大瓶十二元 小瓶一元二角 半打小瓶六元

外埠各大藥房均有經售 無處購買將款匯寄哈爾濱 本藥店無悞原班同寄郵票代價亦可

總售處 哈爾濱道外老福春堂

外埠代理

奉天城內大成藥房、四平街和發瑞、吉林中西藥坊、奉天軍署街大吉祥、郭家店東升和林、中吉林東升達、奉天署街大連華西豐泰報社安東大生東、江省中西藥坊、長春長春耀廷藥房、江省五洲藥房、海龍復興、久長春牛房、洮南同益堂、錦和發、開原昌佳木斯萬興元、公主嶺富錦德慶魁、廣和發、依蘭德盛和、佳木斯德記、大沖西關康德記、十四道街總發行所哈爾濱 老福春堂

新築落成 歡迎來賓 大連華春照像館

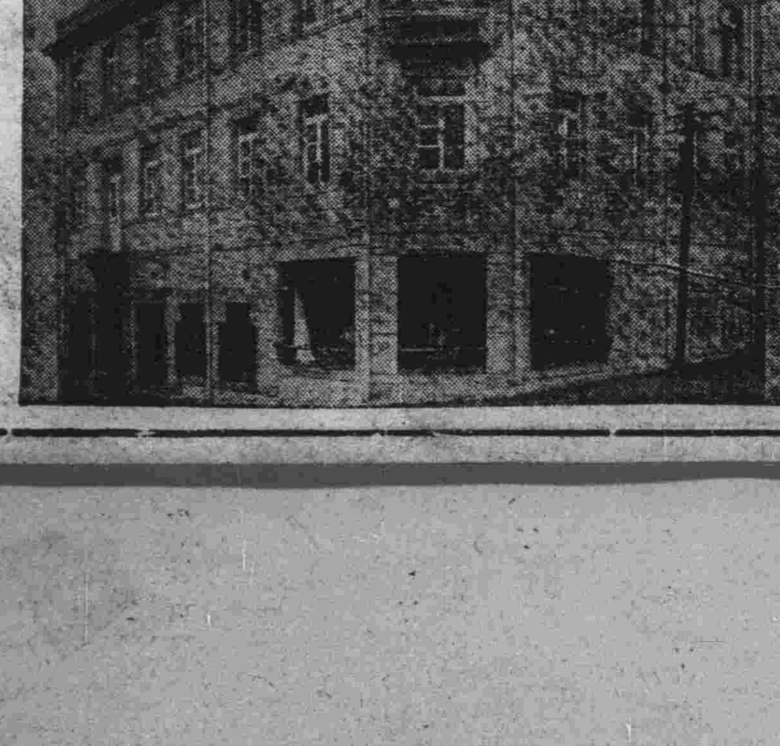

添蓋三層樓房清潔寬闊備有洋服戲裝任客採用

大連市平和街六番地、電話八六七二番

代理店 △大連西崗康德記、公主嶺三合德、鐵嶺寶成和堂、吉林中西藥房、海城素恩藥房、開原城裏同順成泉春、中西藥房、遼陽義和堂、遼源縣廣生堂、鳳城振安東卅里堡、驛志順成、吉林五洲藥房、本溪盛廣和瑞東益增遠、蓋平咸春堂、千金寨信仁堂、四平街瓦房店儒長春義和謙、洮南和發藥局、大連華泰藥房、營口營口藥房、金州老德記、營蘭店康記、西安縣濟生藥房、錦縣福隆永、新民大德藥房

淨面水

垂二十年經驗確能立除面上疱痘

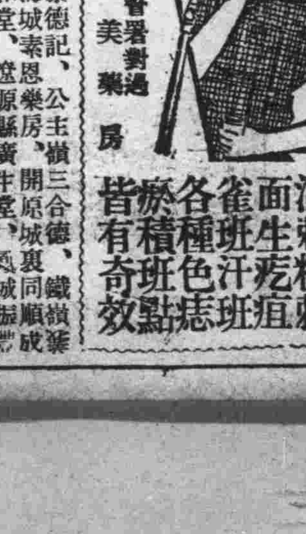

大瓶現洋壹元 小瓶現洋五角

(主効) 酒刺粉刺 面生疙疸 雀班汗班 各種色痣 瘀積班點 皆有奇效

奉天稅務監督署對過 歐美藥房

生乳奇藥

下奶自生乳 補氣養血◆乳汁自生 乳來如湧◆厚而且濃 每瓶壹元 歐美藥房

消閑世界

游清涼山欲登掃葉樓不果　（黃偉伯）

道是龔賢掃葉樓、何來糾糾駐貔貅、一聲阻我登臨興、又向倉山覓勝游。

登雨花台　（前人）

聚寶山頭第二泉、一甌活火把茶煎、滲晨吸罷清肝肺、兩腋風生興趣便。

金陵春酒家小飲　（前人）

夜飲秦淮舊酒家、不聞人唱後庭花、六朝韻事俱消歇、獨自擎杯問月華。

南京早發過鎮江道中　（前人）

金陵早發去悤々、遠睇長江白練同、一斤平蕪新柳綠、數間茅屋杏花紅、老農簑笠穿疏雨、估客帆檣趁惠風、兩點金焦過眼底、倚山孤塔矗蒼穹。

無錫道中　（前人）

鷗鷺對立小舟邊、漁父撐篙暮雨天、歸去將魚來換酒、煙波生活勝商廛。

高橋鎮踏青訪杜氏祠　（前人）

踏青遺興訪新祠、名噪高橋雅俗知、地僻天偏生怪傑、時衰人共翊英姿、花明柳媚游觀日、豆潔籩豐祭祀時、（是日清明）猛憶史遷朱郭傳、俠常犯禁不勝悲。

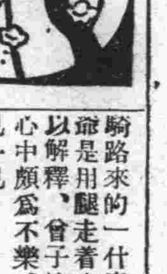

論語別解　（哲盦）

曾子在結婚後的第二年、家庭間便起了革命、曾子的兩位兄長、之倡小家庭制度、於是便把祖產按三一三十一分開、曾子帶着自己的妻子出來另立門庭、可是曾子素不善理財、又無一技之長、只得坐吃分得的祖產、不上二年、手中所存、已屬無幾、一天、曾子想到自己的岳父是當地的一個大資本家、家裏非常富足、自己又是他的「門前貴客」若是向他暫借一筆、也不致被他拒絕、再俟日後「春雷一動」之時、再來還他、想罷、他就立刻跑到他的岳父家裏、門房一見是姑爺來了、趕緊讓到會客廳、又到了後宅通知他的主人

「姑爺坐什麼車來的？」主人開口先問僕人、「姑爺是騎路來的」一「什麼？」一「呵、姑爺是用腿走着來的」僕人加以解釋、曾子的岳父聽了、心中頗爲不樂、又不能出去見一見

曾子看見岳父來了、滿面陪笑的施了一禮、他的岳父從上到下把曾子看了遍、才道：「請坐」態度非常勉强

曾子對他的岳父說道：現在敝舍經濟非常感受困難、雖然一在開源節流、還是不敷支出、不得已惟有請岳父暫借一筆、一俟手中稍爲充足、當即奉還」

岳父聽了之後面上露出困難樣子、半晌才道：

「姑爺有些不知、在前幾年還可以、現在可不行了、兼之城市裏幾個工廠、又在閙着罷工、收入無幾、請你最好再向別處借一借吧！」一曾子聽了大失所望、憤然告別、後來曾子的同鄉有個林放、對於曾子非常器重、不時周濟些財物給曾子、事被孔子知悉、孔子搖頭嘆息道：「嗚呼！曾謂泰山、不如林放乎」？

夜　（胡松叔）

世界是怎樣的麗都、
危樓上喊破了歌喉、
馬路上有汽車狂吼、
公園裏有麗影成雙的偕遊、
燈光閃爍着金石羅綢、
酒家廣播着酒香肉臭、
世界是這樣的麗都、
一切那不是我們「血」和「汗」結構？

◇……出演同樂之容麗娟

風雪裏的回憶（一）　（愁生）

北風呼呼的吹着、雪花紛紛的飄着、在這深夜裏的我躺在被窩裏、反轉着、始終莫有睡着、忽然想起前三年在北平那段傷心史來了、有一天、早飯後、我便信步走出旅館、見有許多的人力車列在道旁、見我走來、一窩蜂似的紛紛拉着車子、向我跑來、皆顯出搶先恐後的樣子、說道：

「先生！坐車吧！很便宜的、到萬壽山大洋兩毛、到宮門裏、兩毛五分錢、若到公衆花園纔化壹毛五大洋一毛」對於萬壽山咧、宮門裏咧、我皆遊過數次、只有這個公衆花園、不但莫去過、也莫聽見說過、有這麼一個花園、大約是不能好啦、又一想一唯！無論好不好、也去看拋一看、說着、就上了近前那一輛車子上、並告訴他、到公衆花園去、他遂拉着車子飛也似的跑將去了、時候不大、即覺得車子停住了、「先生請下來吧、到了花園啦」我猛然擡頭一看、嘿！與我所料的、大相反哪！原來這花園、也是一個很熱鬧的遊場啊！說着、便下了車子、開付了車錢、遂邁步走進花園、見旁邊有一座假山、山上的樹木花草、和天然的一般、忽然看見、山坡上的松樹底下、坐着一位西服的女郎、含笑向我點頭、我因爲素不相識、所以也莫敢注視於她、遂離了這裏、走向別處去了、時候不大、見前面一座洋樓、當中一個大門、上面掛着一塊金地黑字的匾額、寫着三個字、「清風閣」我遂走去一看、嘿！眞熱鬧極啦、唱小戲的、說大鼓書的、還有些走江湖、賣藝的咧、我一面看、一面走着、時候不大又走進第二層門、到裏面一看、嘿！原來是一個很清淨幽雅的圖書館、四壁上滿掛着、今古名人的字畫、書架上、則滿擺着、今古的書籍、我遂在書架上、找了一本小說、正要看時、忽聽有嬌滴々的聲音、我猛然擡頭一看說話的聲音、是一位女郎在那和一隻鸚鵡說話哩！我見這位女士非常的眼熟、似乎見過了幾次的樣子、啊！是了！就是方纔在那樹底下、坐的那個、又見她扭頭向我一笑、復又對那鸚鵡說道：

「鸚鵡—你認識××這個人嗎、一（？）」即遂口答道：「認識」一我暗吃一驚、心想我和她素不相識、怎麼她倒叫起我的名子來了、正在此時、又聽那女子對鸚鵡說道：「鸚鵡！你知道此人現在變了良心的咿嗎」一？又聽那鸚鵡說道：

「是的、此人太也無情了、」我吋到這裏、更加恐慌和疑惑了、有心過去質問她、又一想、這是何必、有和我同名的、也未可知、我正在發呆之際、忽听「當……」響了幾下、擡頭一看、壁上的鐘已到了十二點啦、此時我的肚子、也鬧起餓魔來了、遂走出清風閣、向南走去、不大一會、見前面一座大樓、門旁掛着一塊招牌、大面寫着「聚英館」心想倒不如就在這裏治々餓病吧：剛一進門就見從裏邊、走出一人堂倌的打扮笑嘻々的對着我說道「客官、你莫非就是××先生嗎？」

我很驚訝的答道「是！你怎麼知道我的名子呢」那人又說道：「我倒不知你的名子、因爲方才有一位客人、到敝館來、定了一桌上等的酒席、現在已經做好啦、都給他擺上去啦、他才對我說道：有××樓的人名叫×××待會他必來、你到外邊等之若來時、就把他讓到這裏來、我和他是朋友所以我們才知道你老的名子呢？

墜落　（吾庸）

凄迷的冷月伴着烱爍的疏星、從一片烏雲裏瀉出光來、夜之神籠罩大地一切、幾處寒柝聲、由風的傳播若隱若現的送入耳鼓、九月天氣、雖不嚴寒逼人、確也新涼入序了、在這×縣一條中街上、所有商號都閉了門戶、屏息不聲的享受黑甜趣味、除了有幾家小販人們、佇立秋風裏引頸叫賣着、其餘是靜悄々的冷寂！由×署西頭十字街口、隱約里漆的幌子、紅綠的電燈、相映照下展開了一個黑精小賣商場、靜開拋那光芒四射的大眼、張開血紅般的大口、在吞吸着一些精神頹喪面黃枯瘦人們！一個！一個！在縮着頭發着射爭先恐後的追逐着、約摸兩個鐘頭以後、由一陣男女歡笑聲中、相繼走出、這時是神氣十足判若兩人了！這小賣煙場主八大雅先生、是飽經世故的老手、用種種方式積蓄些金鈔、爲應社會需求、並投合世人心理、不吝重資的由十縣民戶僱來幾名女招待、在其中是數最年幼的貞標緻標亮了、貞是一個小家碧玉、雖然是未讀過書、確能粗識文字、因爲家庭寒微並經濟壓迫在她青春大好的時期、終于開始她那招待工作、也就是她罪惡開場了！

十餘間房子的大廳、用本板間隔着、每間的一積、僅能容兩個人、雪白的垂簾、雜色的電燈、點綴的格外幽靜、這裏的煙客高枕無憂的吮吸着、有時竟迷縫着雙睛、坦然自得的唱着那「楊延輝……坐宮院……」自思自嘆……一由他這枯澀的喉嚨不時的送出幾聲咳嗽、是無疑的興奮過度的表示！

「貞！這來！不能候了！今天不見你是不能走的！」

「貞！這來！我多給你小賬！」

在這種無系統而含着侮辱性的呼聲中、是衆徵貞的營業是超過她們以上、這時的貞、眞恨沒有孫悟空那種本領、拔一根毛便變一個、去招待全場顧客、她爲屛除一切煩擾、踊躍的走入了第二號煙室、室內煙客是貞新結識一位青年A君、她們乍見面的時候、便如漆如膠的相戀着、所以A總然是一個主嗜好很潔白的青年、祇因爲貞的誘惑、每天假借吸煙爲名、而來調情、貞對于A也很誠摯的招待、A能得貞的垂青、也就是因爲揮金似士的豪爽、並承允貞將來的婚事！

是一個寒風凛冽的午夜、黑精商場的煙客、笑逐顏開的陸續消逝了、這時A合貞臥在一個短榻上、貞一壁給A打煙一壁將一枝富于健康美的大腿、搭在A的身上、在顫微微的動搖看、A突然的感覺一種奇異的摩擦、通電流一般的舒適、四肢百骸如新綿一般的柔軟、緊閉雙睛在接受着、這時A眞幸福極了、一顆心靈深處情火在怒熾着、恨不能馬上將貞摟抱……狂吻……在這千金一刻的當兒畢竟由貞開口道！

「×哥！你既然愛我、這樣的過下去、是沒有結局的我已覺向我母親磋商、只要你現時拿三百元、作我母親的贍養費、我馬上就可嫁你、請你不要躊躇」貞說完的時候、接着A了瞟一眼、同時將粉頸輕々的低垂兩頰現出微々的笑靨！

「貞妹！我的確愛你、你對于我的誠懇、我完全了解、但是我所拿來的錢、已覺全數耗盡了！所餘也不過以維持三二日的生活、請你放心！我一定設法拯救你逃出火坑、」A滿臉現出愉慨的樣子、是他忠心的表示！

「好罷！我就靜候成功罷！」貞搭訕着說

「可是！你還有錢嗎？」貞作疑問着」

「現在就剩十幾元了！但是明天還要生活—吸煙…」A答

「那末！你晚上就在這裏住一宿罷！」貞徵求A的同意

「A……好……」々答

「……」

「……」

貞和A在煙霧繚繞中享受那溫柔的夢了！

A的父親自從將A送在×縣×學校讀書以後、從朋友的口中、知道A在墜落了、不但是所攜帶金錢的完全耗盡、還染上煙癖及一種風流病、在這農村經濟破產時候、是不能再供給A的需求、結果竟履行父子脫離關係了、×日在×報上鄭重的聲明！

黑精商場的門口、一日數次見着一個面色蒼白衣服襤褸的青年、頻爲出入！

時光流水般的過去、A的煙癖是達到最高程度了、因爲A經濟既乏來源、又無他種收入、所以不得不將他的煙癖深造一層、變爲白面書生、由白面書生很迅速的一躍而爲銀針秀士了、生活亦自此而浪漫、每日除了追逐行人討錢外、晚間借着黑精商場的門側、鋪上一條破麻袋鼾睡着、但A幾度要求與貞相見、不但未蒙一睬、竟遭主人白眼和唾A棄！回憶過去的印像在迷惘的懺悔了！

一種男女輕脆的歡笑聲、自黑精商場的門隙中、絲微的透出！

櫃房西邊坐着一個年約四十身體肥碩的男子、這是商場主人大雅君、他幽然自得的、嚼着來往煙客猙獰笑着！

—營濱監署—

人猿姻緣　（董桂芳）

膠州商人、汪其銘、在外經商、乘船旋里、適值海中風浪大作、船遂傾覆、乘客遭淹沒、獨其銘入水未幾被沖靠海岸、翻身登岸、得慶生全、岸上係一孤島、荒涼一片、四無人煙、徘徊無聊、愁窘萬狀、忽由島內前出一雌猿、瞥見甚喜、近以猿臂攜之行、意頗殷懇、其銘以劫後餘生、無處歸宿、乃不以異類爲嫌、遂從之至洞中、與同居棲、臥則聚草爲茵、飢則啖菓爲食、皆出自猿之所供也！並與之通、其銘每鬱悶不舒、猿則導之出洞遊賞、藉資消遣、其於安享之餘、復有所歡、固然異類伉儷也！綢繆繾綣、歲月久經、珠胎暗結、遂產一子、未數年、又產一子、綜所生共二子焉、猿事之之誠、待遇之厚、已云臉加、雖人間蛾眉、亦相遠遜、蓋意其終老於此、不復有他、其銘出遊海濱、見海中來一巨艘、詢之、係向其家鄉行者、乃招近岸、一躍而登、猿在後窺見、頓足捶胸、大聲叫號、冀其復返、其銘竟不回顧、而船駛已遠、猿悵望無濟、乃攜二子一同躍入海中、沉水溺死、以了餘生、其銘抵家、家人見其已遍體生毛矣

香岩曰：「汪某劫後無歸、飄流絕島、正當千死關頭、邂逅此猿、供養備至、復委事以身、此其義也！及某去而攜子投海以死、此其多情而烈也！某當初如以猿爲異類、不可爲匹、則不應與之通、既與之通、則是已以異類爲匹、致令有情之猿恝然棄置、身殉此情、況供養八年、不謂無德、詎可一旦忘懷、衡諸情理、自應載之同歸、斷絕肉體關係、以贍養其餘年、藉酬其德、某乃不出於此、而出於彼、誠可謂負義薄情之尤、然猿以獸類、其行乃能如此、彼閨閣巾幗、曷可味々其行、不猿若耶？」

△歡迎投稿▽

一、來稿必須旁加句點
二、書稿必須一面直書
三、來函書明消閑世界
四、刋載與否概不退還
五、有趣味短篤爲合格
六、不論新舊一律歡迎

「絕無僅有」　（大慶）

中國人眞善於詞令、聽「絕無僅有」這句話、結構是如何的奇妙絕倫呢？「絕無」當然是絕對沒有的意思、而「僅」字總不能當無字講、翻開字典、看一下僅字的註解「僅、少也、」謂「止於此也」一就可以知道、既然說是絕對沒有、却又說少有一點、這可以看出中國的文人、一面想自己聰明、在對一件事加以武斷、一面又怕設或說的走了板、被別人一吹毛」於是在「絕無」後邊緊着個「僅有」這樣一來、好像某人的汽車包了挺厚的鋼皮、滿使你無隙可攻、無孔可入了、可惜的是自己打了自己的嘴巴！

現在、這句話還是十足兌現的被人們通用着、我不知道大家當用這句話的時候、嘴巴子上曾否感覺到些熱辣辣的味兒？

東隣詩人吟稿　（疎狂　田代　義德）

七十自壽

七十星霜夢裏過、檢來身世恨偏多、私欣一事唯堪語、無病無災闔族和

辻澤菖水曰、結語超逸、清福可羨

疎狂田代博士古稀壽詞次自壽韻　（暘谷　大郎銀次郎）

人生七十等閒過、醫國悠悠意氣多、清福豈唯全德壽、洋洋琴瑟又調和

其二

高壽古稀容易過、倚期百歲瑞祥多、由來延命無他術、養德兼能在養和

辻澤菖水曰、落落盡意、飄飄凌雲、眞好詩詞也

癸酉八月十三日疎狂先生綠風莊招飲賦此道謝以招飲賦莊名三字爲韻

瀟灑石泉幽趣足、把杯談笑忘塵俗、誰知驕侈富豪居、今見燈紅兼酒綠

其二

紗燈影淡碧林中、樹密翻宜聽草蟲、佳會幽亭不知暑、清談一夕坐涼風

其三

東叡山陰又涉岡、林泉一廓別爲鄉、旗亭到處爭招客、幽趣尤多猶此莊

辻澤菖水曰、三首揮灑精妙、流行曲折、無不如意

疎狂主人綠飛莊招飲賦謝

松杉翁鬱綠成陰、風冷幽亭著不侵、一樽酒肴皆適口、六人主客各披襟、燈影初明日影沉、泉聲響蟹聲漸歇、醉後笑談多意氣、白頭猶是壯年心

辻澤菖水曰、靈心妙腕、風神秀絕、情景自然、俊才驚人

一場空　（寒貫）

昨晚一夢甚是凶、夢見壽星老兒騎着蒼蠅、左手抓住蒼蠅翅、右手抓住蒼蠅鬃、天上看、滿天星、地下看、一個坑、門前看、有一顆松、松上看、落着個鷹、屋裏看、點着燈、牆上看、錠着釘、釘上看、掛着弓、卓子上看、擺着個鐘、鐘旁看、放着一本經、忽然天上起了大風、刮倒了、門前的松、刮飛了、松上的鷹、刮滅了、屋裏的燈、刮吊了、牆上的釘、刮落了、釘上的弓、刮歪了、卓子上的鐘、刮翻了、鐘旁的經、這叫作、經翻鐘歪、弓落、釘吊、燈滅、鷹飛、松倒、星散、坑平、一場空

一九三三、一一、一八日

營高雜俎　李杜粱善惡到頭（一一）

寫出、迭與夫人小姐等觀看、齊說好詩、夫人曰、老爺詩材豐富、詩成排律、仍是餘勇可賈、黃公哈哈大笑、曰詩材豐富、是甚麼話呀、不見用典雖多、切題者少、泛之一字、恐不能免、久不作詩、提筆輒窘、夫人及女兒們、各吟一首、以洩今日之樂、吟詩取樂、泛亦無妨、不要費心機也、夫人笑曰、我本才疏學淺且兼久不作詩、怎敢班門弄斧、何必使鴉兒上架、出醜何堪耶、黃公曰無傷也、各抒己見、各暢心懷、夫人不倡、女兒們和呢、夫人曰、難違老爺之意、只得獻醜、然而詩料無多、請作一首絕句吧、絕句亦可、絕句不比排律、容易多少、節短者音必須長、各有所難、我之作排律者、亦是避難趨易也、說罷、四人一齊、提起筆來、各詠絕句一首、詩成脫稿、交與黃公、黃公先看夫人的詩如左

此花伊古號花王、老朽慚無錦繡腸、陶菊周蓮成獨愛、々宜乎衆口三唐、

黃公看罷、讚曰、夫人何必謙辭、自然可作諸兒之冠、又看小姐翠屏的詩如左

姚黃魏紫競芳辰、叙我天倫樂事新、博得全家無限樂、偏宜國色助精神、

黃公看罷、暗自稱奇、叙天倫之樂事、正是小女的口氣、也是今日之事實、絕妙好辭四字、可以持贈矣、又看含英的詩如左

富貴花開一品紅、洛陽佳植有誰同、天香國色尊無二、坐使群芳拜下風、

黃公看罷、暗自嘉許、曰詩意清高、可以壓倒元白、與小女朝夕與處、切磋琢磨、勝於從師矣、又看咀華的詩如左

花容絕勝美人妝、推倒群芳便作王、現有洛陽新種者、與君衡品最相當、

黃公看罷、夫人接看、大家爭看、互相稱讚、女們重整杯盤、痛飲至更初、盡歡而散、黃公家居不覺彌年、又値春花盛開、桃李爭妍、闘艷、黃公及夫人率領女兒們、復到百花廳飲酒、玩賞春景、見桃紅李白、花々相對、葉々相當、黃公詩興復動、方欲命女兒們、吟詩取樂、忽然來了一陣狂風、幾乎將筵席吹翻、夫人披襟當之曰、春風狂似虎、使我不敢言、而敢怒、小合十祝之曰、風小心一點吹、不要把花吹壞、現在桃花正開、李花也正開、園裏園外、萬紫千紅一齊開、桃花紅々艷々、多光彩、李花白々皚々、誰也不能賽、含英咀華則破口罵之曰、這風眞不是玩意、無怪留仙作賦以討之、眞有可討之必要也、誰知這風、越刮越大、越大越狂、直吹得花飛滿地、桃花初放、半花半蕊、花容嬌嫩、花帝堅牢、花蕊亦摟抱得緊、故風定後、紅光未減、而李花開放較早、今日殘花、昨日開、昨日黃花、今日盛極將衰之、被風吹得漫天作雪、徧地鋪銀、廳畔有李樹一株、被風吹得片朵無存、只剩空枝、向人搖擺、似乎有乞憐的樣子、黃公偶有所感於心、曰哀哉痛哉、李花飄落、實傷我心哉、因而泣數行下、涕泗滂花、致得滿座、人人不樂、小姐翠屏曰、爸爸何心之窄、花開盡有落時、花開何喜、花落何悲、何必對此而傷心耶、黃公曰、我之傷心落淚、非汝等所知也、我的好友李固、前三年今日、遭粱賊殺、一家百餘人、一齊遇害、猶今日之花、被妖風吹落、片朵無存、因此感觸、故爾傷心落淚、我之傷心落淚、非爲此花、爲此人也、說罷淚流滿面、衆人聞之、亦皆爲之掩泣、夫人安慰之曰、水流花謝兩無情、花開花謝、何與李家之事、傷心落淚、其亦可以不必矣、黃公曰、不然、一筆寫不出兩個李字、妖風作怪、不摧桃而單獨摧李、見今日之李、不能不有感於當年之李、未免有情、安能以無情置之、我擬於明日、致祭我友於李樹下、以盡友誼、小姐翠屏曰、三週正是致祭之期、週年致祭、正合古禮、伊子在此、亦可招來、執行喪禮、

水滸（廿一）

第二回　史大郎夜走華陰縣　魯提轄拳打鎮關西

魯達問道：「你兩箇是那裏人家？爲甚啼哭？」那婦人便道：「官人不知、容奴告禀：奴家是東京人氏、因同父母來渭州投奔親眷、不想搬移南京去了、母親在客店裏染病身故、父女二人、流落在此生受、此間有箇財主、叫做鎮關西鄭大官人。因見奴家、便使强媒硬保、要奴作妾。誰想寫了三千貫文書、虛錢實契、要了奴家身體、未及三箇月、他家大娘子好生利害、將奴趕打出來、不容完聚、著落店主人家、追要原典身錢三千貫、父親懦弱、和他爭執不得、他又有錢有勢、當初不曾得他一文、如今那討錢來還他？沒計奈何、父親自小教得奴家些小曲兒、來這裏酒樓上趕座子、每日但得些錢來、將大半還他、留些少父女們盤纏、這兩日酒客稀少、違了他限錢、怕他來討時、受他羞恥、父女們想起這苦楚來、無處告訴、因此啼哭、不想誤觸犯了官人、望乞恕罪、高擡貴手」魯提轄又問道：「你姓甚麼？在那箇客店裏歇？那箇鎮關西鄭大官人、在那裏住？」老兒答道：「老漢姓金、排行第二、孩兒小字翠蓮、鄭大官人、便是此間狀元橋下賣肉的鄭屠、綽號鎮關西、老漢父女兩箇、只在前面東門裏魯家客店安下」魯達聽了道：「呸！俺只道那箇鄭大官人、卻原來是殺豬的鄭屠！這箇醃臢潑才、投托著俺小种經略相公門下做箇肉鋪戶、卻原來這等欺負人！」回頭看著李忠、史進道：「你兩箇且在這裏、等洒家去打死了那廝便來！」史進、李忠、抱住勸道：「哥哥息怒、明日卻理會」兩箇三回五次勸得他住

魯達又道：「老兒你來、洒家與你些盤纏、明日便回東京去如何？」父女兩箇告道：「若是能彀回鄉去時、便是重生父母、再長爺娘、只是店主人家如何肯放？鄭大官人須著落他要錢」魯提轄道：「這箇不妨事、俺自有道理」便去身邊摸出五兩來銀子、放在桌上、看著史進道：「洒家今日不曾多帶得些出來、你有銀子借些與俺、洒家明日便送還你」史進道：「直甚麼、要哥哥還」去包裹裏取出一錠十兩銀子、放在桌上、魯達看著李忠道：「你也借些出來與洒家」李忠去身邊摸出二兩來銀子、魯提轄看了見少、便道：「也是箇不爽利的人！」魯達只把這十五兩銀子與了金老、分付道：「你父女兩箇將去做盤纏、一面收拾行李、俺明日清早來發付你兩箇起身、看那箇店主人敢留你！」金老並女兒拜謝去了、魯達把這二兩銀子丟還了李忠、三人再吃了兩角酒、下來叫道：「主人家、酒錢洒家明日送來還你」主人家連聲應道：「提轄只顧自去、但吃不妨、只怕提轄不來賖」三箇人出了潘家酒肆、到街上分手、史進、李忠、各自投客店去了、只說魯提轄回到經略府前下處、到房裏、晚飯也不吃、氣憤憤地睡了、主人家又不敢問他、再說金老得了這一十五兩銀子、回到店中、安頓了女兒、先去城外遠處、覓下一輛車兒、回來收拾了行李、還了房宿錢、算清了柴米錢、只等來日天明、當夜無事、次早五更起來、父女兩箇、先打火做飯、吃罷、收拾了、天色微明、只見魯提轄大踏步走入店裏來、高聲叫道：「店小二、那裏是金老歇處？」小二道：「金公、魯提轄在此尋你」金老開了房門、道：「提轄官人、裏面請坐」魯達道：「坐甚麼？你去便去、等甚麼？」

民謠　阿片中毒　（十七）

倘若上了癮、那可不是玩、
抓耳又撓腮、老是不舒坦、
不是打噴嚏、就是打呵閃、
咽喉又發癢、咳嗽吐清痰、
腰疼腿麻木、身上打冷戰、
眼中流雙淚、心裏上下翻、
小肚肚津疼、虛汗拭不乾、
猶如亂蛆拱、貓抓無二般、
走頭無有路、坐站不能安、
勾頭熟大麥、如同二棉蠶、
行走灣着腰、如弓却少弦、
嘴唇如靛染、臉似黃紙丹、
話也懶得說、霍食不自甘、
週身都串遍、恰似害傷寒、
良藥難調治、要好得吃煙、
鄉黨看不起、妻子常抱怨、
身體盡損壞、親戚也他嫌、
傾家又敗產、況外化良錢、
也有喝煙死、急則生短見、
還有把梁懸、

徒以新奇何爲貴
有眞良効始爲貴
珍貴不在價高低

皮膚チャージ　（拾一劑）

以効力迅速而爲貴也

外用藥與內服藥不同、其効力良否無論何誰均能顯然看清
◎凍傷、錢癬治癒與否一目瞭然、擊丸發燒、泡爛、面皰、痛痒皮膚病、全身的皮膚病均能立見神効、不汚穢、不痛痒

一氣味淸爽心曠神怡滲透療法之威力發揮的皮膚チャージ（恰劑）之効果較空論而俱有確實者即其證據也請試用之

適應症
凍傷、錢癬、疥癬、陰癢、皮膚病、擊丸發燒、汗疹、泡瘡、潰爛、臭、面皰、膿瘡、氣、刮臉後、臉荒

讀身製劑本舖　株式會社山崎帝國堂
東京市神田區花房町二番地　振替東京一四六七番

代理店　大連市浪速町　奉天　加茂町　日本賣藥株式會社

各地有名藥店販賣　（正價）二角、三角、五角、一圓、全身用德用五圓

農安

鼠疫已將撲滅 日領事偕醫官前往調查

農安界外蒙古地方距城百餘里該處因素不講衛生以故近三四年按年發生鼠疫往者勿論本年由蒙界發生時息即蔓延於農局花園劉家屯戞子屯等三十餘處死亡相繼勢甚遽烈本邑縣長劉文實君關心民瘼爲預防傳染當即組織防疫會外設三道防線內立四檢驗所乃因防範甚嚴療治得法不但三十餘屯外未再傳染且本城附近亦未波及飲水思源本城商民幸免大災係劉縣長及衛生司日滿醫官等所賜也玆據探報謂疫勢減消並云廿餘屯迄今月餘未見死亡其餘十餘屯一星期內亦未有染疫者大有撲滅之槪本邑駐日領事堀內辛治君爲愼重其事起見特於本月十七日帶同醫官親赴染疫地點詳細調查如何辦理俟訪再誌

劉司令因公晉省

農安警備地區警備司令劉公鐵民自到任以來整軍衛民鋤務安良等德政罄竹難書前自剿滅混天球等匪幫以寒匪胆而快人心該匪等一網打盡與地方除一大患凱旋席未暇暖即於本月十六日因公晉省似此赤胆忠心之幹員屢立戰功必邀上峰之嘉許民衆之歡迎所有司令部內事託參謀長郭德彰代理外動事務均歸副官長部玉書代□郭部二君精明幹練忠誠可□而劉公放心前去不慮其他云云

管獄員新舊接替

農安縣署管獄員魯華亭到任以來十二三個月未發經費心有餘而力不足故監獄未克辦理盡善旋因失愼致被越獄逃去囚犯六名迄今未獲高等庭將魯調省另委遺缺即委久辦監獄深有經驗張君允恭補充聞張君於本月十四日到城十五日接差視事聞以前積欠經費以及兵餉外欠均歸魯自行辦理十五日以後始歸張君接辦云云

縣署改組爲三局

本邑縣署前奉上命將地方各機關改名爲警察財務內務三局以資化散爲整縣長劉公向來勤政愛民勵精圖治夙夕矗矗安勞不辭自奉令一再會議頻々磋商始將三局人位選定並將三局各種規則逐條宣佈議定三局人員每日上午九時齊集縣署辦公庭內共同辦公至午后三時各回各局休息此係試辦如不相適隨時再爲改正云云

本溪

陳縣長招待屬員

本溪縣長陳公楚珊蒞溪一載於玆關心民瘼無微不至對於政治不遺餘方對于屬員禮士和靄近鑑署內公務紛繁辦事人員異常忙碌特於昨十九日假星期日下午二時在署內設席宴待各屬員斯時觥籌交錯盃盞交歡暢飲多時始盡歡而散

瓦房店

趙會長視查返瓦

瓦房店新市街商務會長趙鵬程氏前爲考查各大商埠營業狀況曾於十月秒親歷營口安東奉天大新京各大重鎭視查一切於月之十二日始行返瓦玆據趙氏暢談此行所感本人此回所到之處見各種商業均極發達並感受新國肇造施行王道以來之樂土良好印像云云

兩巡捕來瓦服務

瓦房店警察署爲堅固冬防曾要請關東廳派員增防關東廳查核屬實即由第二十三期警官練習所拔選成績優良經驗宏富之劉源昌閻國純二名到瓦服務該二君奉命即於日昨乘車來瓦到署出勤云

警局令調查戶口

復縣警務局以冬令防務較之夏防尤關重要本縣蒲日軍警雖防範森嚴但不良份子難免不混其中擾亂治安玆爲愼重防務起見特令所屬警官不時調查戶口以維持治安而遏亂萌云

九台

防範宵小入縣城 又多一層屏幛 環城架設鐵絲網已竣工

九台縣設治未久城垣未修本縣長谷命聲氏爲嚴防盜賊計遂招集民工在城外建設環城鐵絲網現以設成將來台城治安又多一層屛衛云

鐵嶺

商務會改選 姜心齋正會長

本日爲商會改選會長董元期於早九時各商號齊到會投票除棄權者共有四百二十三票當即投票先選會董結果共選董事十七名計魏東閣二十六票姜心齋廿六票鄭國治二十六票王惠及廿六票孫硯豐廿五票衛化周廿五票蔣雨亭廿五票嚴佐臣廿五票常郁棟二十五票解東閣二十五票馬駿聲二十五票李秉權二十五票周連三二十五票姜國瑞二十五票程福興二十四票李秀山十九票董事決定後即由董事畢選會長該前會長常郁棟氏以事變迄今維持地方治安勵治日滿情感終日紛忙致使自已所營之豫記油坊業務鋭減長此以往實有停頓之虞當即對衆致詞曰諸君熱意某已早銘五中但此次幸勿舉余爲會長如必舉之某必辭之詞畢當即開選正會長結果姜心齋得十二票常郁棟四票蔣雨亭一票當即表決姜心齋爲正會長正會長選畢即選副會長結果魏東閣得十三票姜心齋三票周連三一票當即表決魏東閣爲副會長衆推董又公推王玉衡張旭東方佐卿爲特別會董以便協助正副會長辦理會務云

彰武

王縣長巡視畢 率所屬歸來

本縣王縣長爲宣傳王道政治考察民隱親自率警務劉局長教育王局長參事指導等官親到民間由第一區起始巡廻至縣屬各區工作業過遂各材親爲解決地方爭執數端於昨十八日午後返彰各機關人員暨各界人士均赴城西衙中歡迎人數馬乍頗極盛況惟縣長此次巡遊對於地方之興革各事宜當必有一番之整頓云

朝陽

地方除一大害 老耗子死矣 凌南傳來消息

凌南縣來人云關裏撫寧縣盤踞之匪首老耗子即張魁元於本月被裏省軍隊圍攻逃竄凌南縣界內本月九日被該孫警團尾追至二區尖沙地方將匪首老耗子擊斃餘匪潰散無蹤云

双城

榮局長晉省 續領車牌若干

双城警務局長榮廷氏對於事務頗加關心上次因天屆初冬警察未發棉衣局長於心不忍遂親身赴新京被服廠催做今因已領二年度車牌不敷發放該局長復於月之十九日晉省續領車牌若干云

榮局長訓誡警官

雙城警務局於月之十五日下午一時榮局長招集所屬警官齊集警局訓話畧謂警察居於人民指導地位警官乃指導之模範允宜潔身自愛敦品勵行玆爲整頓計忽各該警官極久生玩忽行爲不檢已以招集訓話藉資策勉而肅官箴歷二時許始散云

遼陽

公濟當倉庫被焚 當品照本賠償 實業廳批准十三萬元

邑公濟當倉庫今春被焚一案相縣署迄今迄未清結早經該當號據情呈請實業廳略謂此種當品多係貧民需款至急而當今番被焚雖係天災本當商難脫疏虞之責倘不設法補救未免人言嘖々有所抱怨也實業廳據情批准賠償十三萬按照各當戶當本賠償以救濟各當戶之損失已飭知該當遵照辦理不日即將公佈施行云

孫太夫人之壽辰

邑五道街孫公館即黑龍江省々長孫宗武氏因舊歷十月三日爲太夫人七旬晋四之壽辰省長特於先期來遼爲太夫人祝嘏太夫人不喜舖張臨期只備堂戲家筵外賓僅近戚密友數家其餘遠客一律謝辭藉免往返酬酌之勞云

金隊附履新 赴各機關拜客

邑警務局警察隊大隊附牛警訓去任多日職掛軍要未便虛懸經奉天警務廳三谷淸廳長派金邦寶接充該氏已於日昨到差視事赴各機關拜客以玆聯絡云

朱委長爲子完婚

邑三道街清理財政委員會委員長朱吉川二令郎卜吉於舊歷十月四日完婚屆期賀客盈門高朋滿座顯要畢集勝友如雲頗極一時之盛云

錦縣

節孝之可風 守節廿八年 文部給匾額

新國樂土祥瑞屢出孝子節婦迭現實滿洲國人瑞也亦新國家洪福王道廣被也當局爲尊賢計遇節孝而褒揚之更飭各省市縣如有節婦孝子之發現即可呈請褒揚而正世風亦敦禮教以符王道國家名實也錦縣士紳趙鳳翔氏年七十九歲精神矍鑠雖老年龍鐘步履健如中年乃不杖而行生有二子長名廿齡字香圃歷充農會會長保甲總辦各職現充城府自衛團總之職次子名柏齡娶妻劉氏幼而沈靜賢慧不苟言笑侍父母頗得歡心氏年十九于歸時光緒二十六年也夫婦情篤侍翁姑尤盡子媳之職氏年二十三歲其夫柏齡作故痛不欲生將以身殉以姑翁年大義矢志守孀晨昏侍奉双親頗盡孝道以博翁姑歡心以致節風遍傳凌川人所共仰民國十九年經敎育局長李贊廷及地方士紳等援照褒揚手續稟請官府轉請列憲已蒙文敎部核准按節烈褒揚條例須給(節孝可風)四字匾額一方並贈銀盾一座適於本月二十一日經地方士紳等鼓樂喧天將匾典送趙宅掛於門楣是時閤城紳商士庶前往趙宅道賀者絡繹不絕車水馬龍頗極隆盛趙宅治備美饌數十棹藉酬賀客云 査劉氏現年五十一歲於二十三歲夫故守節計守孀二十八年松節冰操堅貞自勵二十八年如念八日之嗣過繼夫兄之子鴻堯爲嗣如劉氏堅貞守節冰孀可欽實凌川人瑞亦滿洲國之祥瑞矣

頭聞

△香煙沿街贈彩

(佳木斯)本鎭各商號所售賣之新創牌天寶牌香煙爲最初次攙充競賣起見僱吹鼓手數名扛擡香煙沿街行走並聲言買煙多寡皆有贈彩彩物計一等馬蹄錶二等□碗三等手巾香皂四等美人畫片一時觀者如堵爭相購買皆希望得獲一等彩品云

△煙館相率停閉

(佳斯木)本鎭有鮮籍煙館二十餘處近因警務局指導員中井憲吉帶警實行捉獲不准再行開設煙館均皆停閉頓形歛迹查鮮人如議論事項皆到鮮民居留會開指導官日昨親往居留會宣諭鮮人候後不准向庇煙館私售鴉片如願營業可備欵請領許可否則如再違犯定行從重懲辦決不寬貸云

△零賣所吹煙證

(佳木斯)本鎭自零賣所成立以來因各處煙館林立營業甚爲蕭條故零賣所主人曹芬亭前赴濱江請求鴉片專賣署設法維持而本鎭當局奉專賣署之令故警務局近日嚴捉各煙館計拿獲十餘處之多因之各煙館相繼歛迹停止營業者亦爲不鮮於今日(十一日)零賣所託劉世祿協同警察發放吸煙證並附賣煙土證按甲乙丙三等煙具估捐內等計收國幣一元附帶煙土一兩價洋國幣四元二角總計每套共國幣五元二角並發給鋼盞一個上鐫字樣藏於吸者煙槍之上又發買煙證摺一以備隨時持其購煙街市詢傾者甚爲踴躍云

△租戶粘貼標語

(佳木斯)本鎭大街興各巷口近忽發現長篇警告標語內中係言東門外房東李春元首倡蒸漲租價不體貧民近更違抗憲兵隊之諭令竟行金錢勢力之迷設設席請客極力運動許給某人如能爲力達到增租目的與購上等狐狸皮襖及西口上等毛羔皮襖等貴重禮品當茲王道之下竟出此賄賂鬼蜮之事實爲喪心病狂望其他各房東萬莫被其誘惑以重各人名譽等語字句甚長不及備載一時觀者如堵相爲傳告是誠增租訟案之彩色云

△飯館開張熱鬧

(佳木斯)本鎭東門外南大街路東新設會賓園飯館執事人周永波爲人精明强幹處世和藹現已將館內舖設用物及人上厨師一律籌辦完竣於本日十二日上午十一句鐘正式開幕當時遠朋近鄰群集祝賀聯對懸掛賀品一新賓客盈門嘉敍相讀往來騰騰頗極一時之盛云

△松花江已結冰

(佳木斯)本鎭北端一望漂渺長無涯際松花江因天氣嚴寒冰排雪塊平舖江面蛟螭流泳不曾銀龍之活動冰景雖佳祇交通遲滯不似先前之便利日昨(十二日)大江已全部結凍江面之上業通行人南北橫江之往來可通行無阻

△郵務恢復舊觀

(佳木斯)本鎭郵務局自航船停開郵件驟然中止該局祗收當地之信件堆積一處未能發出專依河渠結冰大車無阻郵車方能到鎭纔能得見郵件局內之堆積亦得通行於此時期郵件之阻隔約半月以上忽於今日(十四)郵局信件已到報紙隨之亦到本鎭商民咸稱從此交通照常恢復舊觀云

△煙犯送縣懲辦

(四平街)本街私煙館於前被劉會誌本報該煙犯等經區審訊後業於昨十八號午後送縣懲辦云

△瘋婦露宿街頭

(四平街)本埠道東一錦路有一瘋婦年五十時許鬢髮皆白詢其姓氏茫無所答値此初冬天冷該婦街寢路宿毫不畏寒據人云該婦乃城外北屯人因受家務累致患瘋疾云

△竊牲畜案兩起

(鎭東)本邑第一區城東北五里許趙家店屯住戶楊鳳崗者務農爲業家道小康忽於本日十七晚十二時許竟被犬吠驚醒即至院中查視槽頭所蓄之壹馬匹兩驢頭一併失卻細查係由槽後土墻挖洞而去又城東十里許馬良窩堡屯住民姜永才者亦於同夜夜晚十時許起床小解之後至槽頭看視耕馬三匹騾子一頭不翼而飛細視槽之左側墻壁挖洞被賊偸盜四外尋找毫無蹤影翌日清晨該兩姓均到一區報告云該閭區報遂派即帶緝查辦員

△開設煙館二處

(双城)本城批發處新私販每日不眠不息嚴重取締一般朝鮮人私設煙館者竟連名請求哈爾濱領事館持生活今蒙上峰准許共同開設煙館二處各設備日下開辦再有私賣者獲嚴罰不貸云

△打圍誤斃村驢

(双城)有王明德者善獵年三十五歲邑城之南人於月之十一日出獵於甸薄暮回歸行抵中途見有大獸蹲踞其下王意是狼遂開槍射之斃仆倒然而歸次日失驢者在庄尋騾以鄉里之人不加隱瞞遂將昨夜之事一一述之同時有鄰人李玉山從中和解該事發生純屬誤會遂賠償國幣六元斯事乃止

△吸煙證已發放

(開原)驛內和記阿片小賣所等爲乖憐有癮者特向專賣請來吸煙證二百五十枚以吸戶之安全俾使貨品之多故於日昨業已陸續發放矣

不費分文可得此書

本書每部內附自動共益票奉贈購者諸君利用此票則

仿元人繪畫 三國演義 出版

●本社特覓善本之三國演義、並請名畫家繪圖、逐圖插入文中、現已印成發行、玆將其特點畧述如左。

●特點(一)本書圖像悉仿元繪、與近代坊間刻本之繪圖、迥不相同、盖因日本內閣文庫藏有元刻三國志平話一部(此書今祇一部一部尚在中國)其中所繪圖像、與今日流行之演義刻本、頗多懸殊觀圖中人物服飾器用等等可見今人歷史上之想像較元代實大有變遷 此書既爲稀世珍籍、本報乃特請日本名畫家香月尚先生依原本逐次仿繪、不爽毫厘、可稱藝苑之佳作不第足供考證已也

●特點(二)原書爲一百二十回、本書所繪圖像則達二百七十二圖、每一回目插入二圖或三圖、較今日流行本之圖像大爲增加、足能引起閱者之興味

●特點(三)本書係裝成一單行本較之一部分裝數本不致有殘缺之弊、且亦便於携帶

●特點(四)本書係用洋裝、書面美觀、關於印刷上、則字跡清晰、大小適宜、決無傷及目力之虞

定價 滿洲國幣壹元五角 代價先惠郵資不要 倘若掛號外加一角

總發行所 滿洲報社出版部 大連市常盤町二十九番地 (經理部電話四〇三四番)

發售處

大連沙河口大正通 啓明書社(電話九四二七番)
同 西崗子大龍街 啓化書社(電話五〇三一番)
同 西崗子大龍街 聚勝堂書局
同 西崗子平和街 新昌號(電話三八四七番)
同 西崗街 協源茂(電話五七五九番)
同 得勝街 廣合成
同 浪速町 協茂盛(電話四六三二番)
同 東鄉町 聚勝堂書局
同 連鎖商店街 右文閣(電話三三一五番)
瓦房店 長發祥書局

同 日新書局(電話五五六號)
復縣 天德福書舖
公主嶺 河南 春瑞祥書局
奉天市 鼓樓北 福陞北號(電話三六四〇號)
同 同 同大印書館(電話二七二七號)
同 同 章福記書局
同 鼓樓南 關東印書館(電話二九四三號)
同 軍署大街 震泰報館(電話四二一七號)
同 商埠地南市場 文化廣播社(電話四三五四號)
安東 財神廟街 宏文書局
吉林 河南街 裕興書莊(電話七五八號)
同 同 萬順德書莊(電話六六七號)
同 河南街西頭 成文厚書局

新京 大馬路 德和義書局
同 北門外 老德和(電話三三五二)
同 北門外 同文書局
哈爾濱 道外 極東派報社
同 道外 震東報社
江省泰安鎭 南大街 德盛利
延吉 東大街 新文書社(電話十八號)
鐵嶺 西門裏 新華書局
遼陽 城內東大街 源興仁(電話二六七號)
同 二道街 羅平書局
營口 永世街 亞州派報社(電話一三七三號)
貔子窩 西街 仁術堂
(其他各地有名書局及各地滿洲報分社)

張飛聽罷、更不回言、隨即披掛持矛上馬、引一千餘人、逕出城門。孫乾驚訝、又不敢問、只得隨出城來。關公望見張飛到來、喜不自勝、付刀與周倉接了、拍馬來迎、只見張飛、圓睜環眼倒豎虎鬚、吼聲如雷、揮矛向關公便搠。關公大驚、連忙閃過、便叫：「賢弟何故如此豈忘了桃園結義耶？」飛喝曰：「你既無義有何面目來與我相見！」關公曰：「我如何無義」飛曰：「你背了兄長、降了曹操、封侯賜爵、今又來賺我、我今與你併個死活！」關公曰：「你原來不知、我也難說。現放着二位嫂々在此、賢弟請自問。」

二夫人聽得、揭簾而呼曰：「三叔你何故如此」飛曰：「嫂々住著。且看我殺了負義的人、然後請嫂々入城。」甘夫人曰：「二叔因不知你等下落、故暫時棲身曹氏今知你哥哥在汝南、特不避險阻、送我們到此三叔休錯見了。」糜夫人曰：「二叔向在許都原出於無奈。」

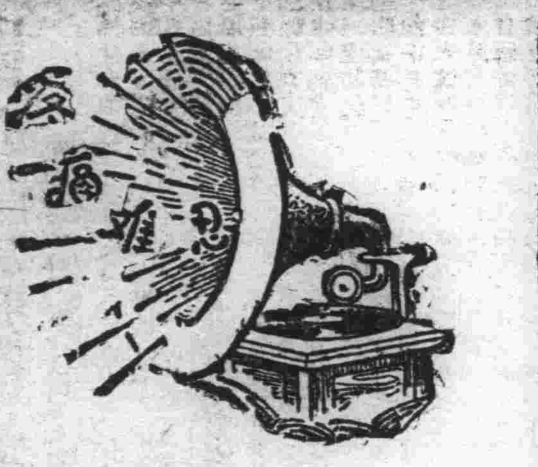

腎病留聲機

某嘗患風濕骨痛、腰痠背痛、手足麻痺、痛楚萬狀逢人便道、人譬之爲腎病留聲機

蓋風濕骨痛之起、直接由於血液不清、間接由於腎臟不強、因腎臟爲澄清血液之所也、欲防風濕先須強腎、欲圖強腎、請服第威德補腎丸

◀各大藥房均有出售▶

第威德補腎丸

古露精神鹽之用法

古露精神鹽不同藥餌、毫無氣味、每晨初次進茶或咖啡時、以單銀角盛此鹽一次、調和而飲之、數日以後、便見增進健康之効、此鹽各大藥房百貨公司均有出售每瓶可服九十六次、即三個月、每日所費、殊屬微乎其微、盍試服之

注意

古露精神鹽、宜收藏於乾燥涼爽處、毋曝晒於熱烈陽光中

何謂古露精神鹽

鹽質與生命健康之關係、至重且大爲人體所不可或缺日常食物、如魚肉米麵鷄子等、雖皆可供給鹽質、惟以吾人食物失宜、生活板滯、運動缺少、故所取得之鹽質、非失不過多、即患疾足、於是而病侵尋、體質日弱

古露精神鹽所含鹽質、計有六種、每種經嚴密檢驗、依法極爲純潔、服之歷久不懈、但足以清腸胃、潔血液、且能煥發精神、強健身體、排除尿酸、至其醫治風濕、骨痛、腰酸、脚瘋等症、尤爲靈驗如神

活潑之兒童

兒童宜終日活潑愉快若呆頓愁苦性情燥急十九皆由消化不良所致宜速服無傷於胃有益全身之古露精神鹽以治之

快樂之家庭

家庭快樂是眞幸福惟人人健康乃能舉家快樂每晨服古露精神鹽爲達到健康最便利最廉省之方法

滿洲總經理

商埠地 奉天和記洋行 三緯路

胸中正則眸子瞭焉
胸中不正則眸子眊焉

這是孟子觀察人們存心善惡的一個法子但是這個法子若用以觀察人們的身體好壞或更準確譬如你見一個人男或女其眼睛晶瑩徹亮其體必佳反之若眼目無神黃紅夾雜可以斷定他要服用清導丸一兩劑矣此丸係著名韋廉士醫生藥局細小奇効之潤腸丸盛行環球因其性和效大能淸內腑使之履行排除汚物之職務如是不特眼睛淸亮而且精神煥發皮膚光潔口氣芬芳辦事勤懇總之只須不時吞服淸導丸遂能常保好身體好顏容矣各藥房均有出售或直向上海江西路四五一號韋廉士醫生藥局購備每瓶七角六瓶三元五角郵費不取

百代新片

Pathé

最新法電收音　發音洪亮

毫無襍聲　科學精製唱片

新百代評戲唱片

發音宏亮清晰入耳爲別家唱片所不及

蓮五朵　杜十娘頭二段　槍斃駝龍循環報

張月亭　黑貓告狀頭二段

白玉霜　楊三姐告狀頭二段　珍珠汗衫頭二段　珍珠扇雙蝴蝶

安冠英　敗子回頭頭二段

文金舫　桃花庵頭二段

各大商埠大商號皆有出售請諸君試購

總批發處 奉天大連 哥倫比亞唱機有限公司啓

CLUB

雪花膏　牙膏　香粉　香皂

雙美人　固拉普

大連

關東州內將於最近 施司法代書法

關東廳之基本調查已完 因便利商民早晚必實現

關於代書業、日本內地及朝鮮地方、均劃爲行政代書及司法代書、關東州之司法代書法、尙未見實施、因未實行則祇算爲行政代書而已最近關東廳、亦特倣效日本內地及朝鮮之辦法、在關東州內其適用此司法代書法等、大有實施必要之勢、即由現在之行政代書中、依考試而認定之司法代書時、實施此依人口之比例、當以選定若干司法代書人爲合宜、大連市現在有四十名代書、其中之一途、司法代書比之行政代書、辦法寬廣、收入當多故各代書人、均當希望爲司法代書人、於實施之時、對於認定之運動、當有相當猛烈性云、據森本大連地方法院長所談、大連代書人、均爲行政代書、即如登記手續等、亦多有不知法規、而易於錯誤、故依此亦可倣內地及朝鮮之例、在關東州施行此司法代書法、關東廳似已有此基礎的準備、而現在之代書者不可、依人口之數於而選拔之、故現在尙未決定此代書數、至施何時實施一節、尙未決定、因其便利於民衆、早晚必定實施之

法庭再審理 殺人石本根

地方法院判死 高等法院難活

西崗公學堂在學中之高二學生石本根(年十六歲)於客年九月五日下午一時、在市內兒玉町十番地殺害滿鐵社員戶田政人之夫人事件、當時即將石本根逮捕、其兄石本琢、亦受嫌疑、同時被捕、其後詳加取締、與石本琢確無關係、屬石本根一人所爲、乃解送大連地方法院、由檢察局再行審問、結果在法院宣判死刑、其後石本根家族、乃委長古三郎辯護士、在旅順高等法院上告部控告、由該高等法院上告部受理、現已定於十一月二十九日在高等法院開審、至於石本根應服殺人罪與否或在此一堂決定云云

市產業課之急進 改善小賣市場

因使商民之不滿決意改良 統制物價發揮市場眞價值

大連市中央卸賣市場之調停問題、仍未解決、同時大連市設小賣市場之改善、實爲時代之急務、其市設小賣市場、現在爲信濃町、小崗子、千代田町、沙河口山縣通、等五所、市當局、已將市場事務所於本年五月廢止之、單由產業科員巡廻視察之、市場內商人每一個月之賣上額、到翌月十五日前後、提出於市產業課、關於價格之決定、並不向市當局磋商、而隨意的決定其價格、而附有價碼者爲極少、更有要謊還價亦可之事、此實失去物價統制之市設之市場、不過市之房屋租賃於商人、市場則純爲商人之市場、其他如使用之秤等、均置之於內部、使買客以不愉快、等等均應急行改善之、市產業課對此、刻正爲期得有市設市場之眞價值而統制物價、充分發揮市設市場之趣意、於研究之下當在最近設市場理場員、以求諸般之改善也

矢野翻譯官 高等法院勤務 兼任地方法院

前大連水上警察署高等視察員矢野勳氏、於前者調升關東廳高等法院翻譯官、兼關東廳地方法院勤務、近日因大連地方法院訟訴案件稍多、矢野勳氏、連日來大連法院辦公云

演成側面衝突

貨自動車竟與滿電相撞 車掌等各受些微之輕傷

本月二十三日午前十一時四十分頃旅順、末廣町遼東運送店貨物自動車、旅字一一八號司機者張立財(二三)由大連裝滿車載經旅大北道歸途中、行至周水子管內郭家屯之際蓋因喚一國人之自行車、乃與於旅順十時半發之滿電自動車、大字一二六四號司機者王永貞(三〇)演成側面衝突、故滿電自動車之前面玻璃、及橫柱被貨車撞壞、車體左側亦被撞破、幸乘客無恙、僅有爲傳壁與張朝有之頰部、被玻璃之破片崩傷、並王延鼎之左手及頸部、負有輕傷、後即送於醫院療治云

双方皆不注意 各自負擔損失

市內榮町四番地、勝又洋服店店員、高島周次郎現年二十六歲、於十一月二十一日午後一時二十分頃、因事外出、乘騎三輪自轉車、行經市內常盤町十番地、東南十字路上、適有市內春日町五十四番地、逢坂自動車行所有大字二二一八號汽車、司機韓箕昌現年十九歲、開車迎面而來、因彼此進行太速、一已駛至切近、躲閃未及、致相衝突、當時高嶋由車上摔下、仆倒於地、僅負有擦過傷、而車體曾被破壞、而司機韓箕昌之車體、亦負有輕傷、事爲附近派出所聞訊、派員馳往現場檢驗一過、双方皆未加注意、致相惹禍、當轉解小崗子警察署保安係與以判斷、該署對於此項兩方均有錯誤、對車體之破損應由各自負擔修理、而遂完結云云

發現三隻 眞性牛疫

大連警察署衛生係、自金州管內發生牛疫以來、極力設法防止、然於廿一日、自普蘭店運到生牛六十二隻、內有三隻、被檢驗係患眞性牛疫、即於廿二日午前十一點將該三牛撲殺、於廿二日、又自城子疃方面、運來四百五十隻、即由大連警察署眞納衛生主任、嚴行檢驗中云

兩双鞋被騙去

轉眼不見矣始知爲彼詐騙 追隨取錢之櫃夥呆若木雞

市內大龍街二番地鞋商、李子忠處、於二十三日午後六時半許、有一年約二十三四歲之國人、進屋假裝買鞋、於是櫃夥、即將貨架所陳列之最新流行式鞋、拿出數双以便隨意挑選、該買主購妥兩双、一双爲青織貢呢鞋、一双爲銅色鞋、價格各皆二元六角、遂即用紙裹好、該買主並令其櫃夥某、隨之至某々吳服店取錢、及至大龍街上頭人多之地、瞬息之間即不見其買主何去、竟溜之乎也、乃知被其詐欺、後即報告警署、刻正向各方面緝捕中

詐騙友人衣 竟質入當舖

被控於警署 即捉入囹圄

天生下賤、嗜好多端、品行不正之孫日昇年二十九歲、原籍旅順管內方家屯會鴉鴉嘴、大河北第八番戶、現住市內德政街五番地滿鮮職人鐘、於上月十六日午後七時半餘、至市內惠比須町其友人李日政處、聲稱赴小平島有事、請借幾件衣裳、李以友人攸關、故借與斜文大襖一件、麻葛夾褲一條、後至小平島王延義處、借小洋六元、而王只有四元、遂借與孫持之而歸、後借襖褲之李某、向孫索要、始知孫早已送入當舖當得四元三毛錢、已不知作何揮霍、乃李憤恨之下、於二十五日控於小崗子警署、目下警署正對孫審問中

作工還兼帶行竊 應嘗鐵窓風味

收入不多那好天天看花飲酒 債台高築碎鐵豈能常久換錢

原籍河北省大津府、天津縣現居住大連市內永安街番地不詳、呂子仁現年四十六歲素於滿鐵鐵道工場內爲苦工、每日所得堪稱供給、不料伊於最近、忽然染有特別的嗜好、除每日於工場內勞働而外、暇則不是花天酒地、即是郭密鄉裏、債台高築、久而久之、遂致虧空、乃竟異想大開、見工場內存有多量之鐵片、彼竟視爲奇物、竊人不備之際、將鐵片竊出多量、爲避免他人之耳目、遂將該鐵片、藏於歸途中之道傍茅草中、比經次日午後九時許、携該鐵片、往露天市場爲持挑小販買去、呂子仁得錢到手、又往娼窰內作興、孰料販星不現、竟爲沙河口警察署司法刑事巡羅至此、見其形跡頗有可疑之點、當被盤詰問、彼竟言語支吾、遂將拘至署內、經嚴加審問之結果、始供認爲竊不諱、現正押於監內、以資取調有無餘罪中云云

砂糖密輸犯 法院判處罰金

大連民政署土地事件連座之原籍大分縣速見郡日出町、現住大連市大和町佐藤處之夏日慶策卅九歲、及原籍廣島縣高田郡可愛村、大連市浪速町七十七番地化粧品行商吉村國夫卅五歲、兩人相謀、密輸砂糖、各自出資於六月十八日在市內伊勢町慶和德、購買砂糖十五俵每俵百斤、及角砂糖百八十五箱、展發動機船千代福丸於六月十八日、自大連出帆至廣島市觀音橋附近、將糖販賣、所餘者載向大分別府、偷陋金票四百四十八圓四十一錢之稅金事、由大連地方法院、於廿一日判處罰金二千二百四十二圓五錢

地方法院 審理刑事案件

就中各案較重要者 豫定開庭審訊日期

大連地方法院、開庭審訊刑事各案、本報爲期使讀者豫知何日開審何項案件、就其中較重者、分別記之於左、更於開庭時、仍作法院旁聽記以記載之

△十一月內之各刑事案件、開庭之期如下

△十一月二十八日 李福源、關東州阿片會違犯、劉貴和、遺棄屍體 呂萬德、誣告 陳賴氏、傷害

△十一月三十日 郭見生、田生榮、李洪全 右三名爲强盜致傷 許昭珍、犯人藏匿 王振發、强盜傷人 李德貴、金吉秀、强盜致傷 方俊實、詐取

勝美與中園 公判期未定

豫定於十二月七日、開庭再審之兒玉博士夫人勝美、及殺勝美情夫青柳之中園二人之公判、因爲諸種關係、不能能開庭、乃行延期、何日開庭再審、尙未決定云

精神病投海被救

廿三日午前九點、埠頭第三番埠頭、繫留中之第十六號共同丸、正在船上滑遥中之一中國人、突然投入海中、經附近之海員撈救上來、原籍山東省日照縣、肥家河村姜壽五四十五歲、當經判明係精神異狀者云

人事

△結婚 小崗子漢醫自治研究會長、宏濟善堂理事、徐瑞蘭氏之三公子、明源君、詹於國曆十二月三日(舊曆十月十六日)與金州管內石綿屯寨子河、于治貴四女公子於本宅行結婚典禮、屆期趨往祝賀者、定不乏人云

介紹

△先達牌火爐到連 暖爐中最佳者當推先達牌火爐子該爐之鑄製不惟光滑可觀、並燃燒最易、而且省煤、尤極清潔、非常經濟、誠近代暖界獨一無二之良品、刻下該爐製造工場爲謀滿洲各地一般需用家之便利起見、特以大宗火爐自日本運送到滿安大連市伊勢町久保洋行及各地大洋行數十餘處經售云

法院事項

△起訴▽

△原告葉京相被告董瑞臣外另一名請求貸欵金二千二百五十圓(十一、十四)

△原告潘宗義被告韓行發請求欠餘之欵六十一圓一角(十一、十四)

大宗皮貨八五折扣 新到氅呢再打八折

大連監部通 西德泰百貨店 電 六四五九 八五九四番

健美商行 大連西崗新大街一五七 電21653 文房具 運動具 服裝 印刷

瑞華理髮社廣告

啓者敝社自開幕以來深蒙各界惠顧感激彌殷茲因房屋狹隘不堪適用現遷移於榮昌銀號鄰右門面大加刷新設備亦臻完善空氣流暢器具精良一切均仿上海式無一不合衛生并在津滬各地特聘高等技師不但理髮維新而邊髮尤爲凡屬名媛閨秀請往試之當知言之不謬也 大連西崗平和街卅番地 瑞華記主人謹啓

特由西口選辦 大宗皮貨 歐亞輸到 高等氅料 廉價出售

大連市西崗街一三一 同聚福百貨店 電話七六五五番

機會

新到各種 洋服料 大氅呢 批發零售

會源洋服店 大連監部通 電話七〇九三番

特許夜光萬年筆特約店募集

於黑暗之處不能使用的萬年筆已成時代之落吾者今本店新出一種獲得特許世界的好評夜光萬年筆現已售賣

一、型式與普通者相同誠藝術的實用品也

一、於黑暗之處能發出白熱電光可自由使用之

一、品質堅牢價格與普通萬年筆殆相同

一、付有玻璃片亦可作懷中電燈之代用

特許ネオンサイン(電氣招牌)點滅機特約店募集

本機不用磨脫機准能各種各樣自動的點滅、不但於電氣招牌即普通之電燈亦能自在的點滅南滿洲電氣會社試驗之結果頗爲好評於滿鮮各都市募集特約店如有希望者來函通知即將規定書寄上

大連市西通小島ビル二三號 SCK公司

開幕宣告

梧桐葉報秋興至 婦嬌玩髮在此時

敝店向來之灣髮部茲已擴充對於與味美滿之婦人部之裝設尤稱完善今自上海聘到專門技師關於左記之數種浪式灣髮已行着手此外對於一般之美髮如來商談無不歡迎尙請駕臨

浦阿廡內篤浪式灣髮(半年持久)

甫印葛浪式灣髮(完成)

廡阿細廬浪式灣髮(一時的)剪髮、磨爪

浪式灣髮＝雖每日沐洗亦定能持續六月負責保證

昭和八年九月

常盤橋天滿屋旅館側 中央理髮館 婦人部 電話八三〇二番

大宗皮貨陸續到齊秋冬禦寒品流行衣料家庭需品旅行用具應時運到二樓附設提莊部各貨廉價折扣上海線呢照碼七扣賜顧參觀一律歡迎

陳列種類門市部 環球雜貨 化粧物品 二樓 綢緞毛皮 呢絨布疋 三樓 磁器玩具 唱片音樂

大連奧町五十五番 德泰百貨店 代表電話四一八七番

大連新昌號紬緞呢絨皮貨店廣告

江楓弄紫籬菊飄丹應時運到奇異絲絨維新綢緞流行布疋新式衣料大宗皮貨刻已到齊細毛輕裘無不完備定價劃一分外克己各界垂顧必竭愚誠以副雅意也

大連市平和街卅番地 電話門市部三八四七 批發部長四九〇四

特別大減價七天

自十月初二日起 至十月初八日止

協源茂紬緞呢絨百貨店

各貨照碼一律八五扣 大連西崗街一二六番地

電話 門市部八四三五 批發部五七五九

經濟

特產之大勢均皆欠佳 鈔票呈疲弱狀態

海外大條俱縮標金收價堅挺

中美日美英滙兌一致暴落

據本報廿四日專電、海外市況、各地條、一齊報縮、倫敦大條現市十八便士、期市十八便士四分一、紐約爲四十三仙八分三、孟買爲五十六盧比十六分之七、各國滙兌、亦俱行報落、中美落六十三仙、爲三四弗十二仙、日美落五十仙、爲卅一弗卅七仙、英美落十四仙二分一、爲五弗廿七仙二分一云

本埠鈔票、畧呈疲弱狀態、查廿四日前場開盤、現市一千一百廿元、妥廿五萬、期市一千一百十八元五、妥一百四十七萬、金對洋一二〇五、鈔對洋一三三五、一五六五、大洋對鈔九七、五五五云

特產市場、廿四日開盤、大豆北地看疲、以日商三菱、瓜谷、日清、三泰等賣進、漸趨低落、豆餅以大豆與米價低落、亦行稍疲、豆油人氣不振、亦無進展、高粱亦以大豆跌落而軟化、現貨妥數實隆安五十、三井五十、日清三十、豐年二十、油房一百、共妥一百五十、車豆餅三井妥一萬、一萬方三千天和成五千、共妥二萬、八千片豆油三井、興記共妥二千八百箱云

廿四日上海電訊、海外材料齊示角跌、標金市情轉快、開價漲出十二元、嗣後北方帮存、吳培初空、行市一進一退、無何上下、收盤時電稱法國內閣總辭職、收價堅挺、東匯正金空、大連帮存、妥一〇八、七五、以後無事、美匯比利時及正金少賣

通遼成立交易所

本邑曆年年農民起集、各商號顧用接車人、甚至迎至城外、爾爭我買、不但價碼不齊、農民多被欺騙、商會蕭

錦縣財務局奉縣令 專案各項章則（續）

二、催進不及五成者、爲不及格、從優發給、該月五成新水、即予撤差

三、催進六成以上不及七成者、每月按薪額之七成支給、即十元五角

四、催進七成以上不及八成者、每按薪額之八成支給、即十二元

五、催進八成以上不及九成者、每月按薪額之九成支給、即十三元五角

六、催進九成以上不及十成者、每月按薪額十成支給、即十五元

七、催進十成者、每月除支給全薪外、並獎給月薪十分之三、即四元五角

八、各催征員、如連催六個月均能催進九成以上至十成者、除按月獎給外、特再給予一個月全薪十五元、以勵有功

九、凡連催六個月均能催進八成以上不及九成者、除按月給獎外、特再給予一個月半薪、七元五角、以昭激勵

十、凡連催六個月、均能催進六成以上不及七成者、記功一次、得以抵過無過者、遇下屆催進不及格時、得以抵銷免撤、但以一期爲限

十一、凡連催六個月、均僅五成以上不及六成者、記過一次、遞加至記過三次者、即予撤差、但有功者得抵銷之

五、本辦法自大同二年三月一日實行如有未盡事宜、得隨時修正之

三、徵收房捐暫行辦法（大同元年十月呈准）

第一條、凡在本縣城關區域內之房屋、悉依此辦法征收房捐

第二條、征捐房屋、分爲民房、市房兩種

一、民房計共區分爲四等、各等捐率、分列於左

甲、凡城內瓦正房、列爲甲等、每間每期（以半年爲一期、下同）征收國幣一元二角、城外者降爲乙等、每間每期征收六角

乙、凡在城內瓦廂房、瓦倒座房、灰正房列爲乙等、每間每期征收六角、城外者降爲內等、每間每期征收三角

內、凡在城內灰廂房、灰門房、灰倒座房、土正房列爲內等、每間每期征收三角、城外者降爲丁等、每間每期征收二角

丁、凡在城內土廂房、土門房、土倒座房、列爲丁等、每間每期征收二角、在城外者仍舊免收

二、市房正房廂房各區分爲三等、各等捐率分列於左

一、凡在城內四街中、洋式門臉或樓房者均列爲一等、其正房每月征收國幣四角、廂房每月征收三角

二、凡城內四街平房及東門外双盒子街頭西關新舊街並馬路兩傍各市房、均列爲二等、其正房每間每月征收國幣二角五、廂房每間每月征收二角

三、南門外、小八家子、西河沿、北關各市房均列爲三等、其正房每間每月征收國幣一角五分、廂房每間每月征收一角

第三條、房捐概歸業主繳納、茲爲便利起見、責由現住戶聲請代納、准由租金內如數扣抵、其業主願自聲請者、所擔納捐領名、或爲業主、或爲住戶、應於聲請註冊時明白指定、以便發給通知書負責納捐

第四條、凡新建房屋、於工竣時須由業主或經理人、立到財務局聲請註冊、其已租用者、同時依第三條之規定、領取通知書、照章起捐

第五條、凡房屋倒毀空閒、或故折毀時、其納捐領名人應隨時到財務局聲請查銷、應納之捐額、倘不聲明、仍舊照章征收房捐不得狡展

第六條、凡請准銷捐之空房再經出租、或佔用時、原請銷捐人須遵第三條之規定、立到財務局聲請起捐、倘有違者、查出處罰

第七條、凡房屋改造或更動時、須由納捐領名人或經理人隨時到財務局、聲請派驗核定等級、另行註冊、換領通知書、不得玩視隱匿、致干查罰、前定各項聲請、除有特殊情形經財務局准許者外、其普通變更納捐領名人之聲請、上半年得於三月內行之、下半年得於九月內行之、否則概不受理、以免繁擾

第八條、凡官署局、所與寺廟所佔房間、及人民家廟、概免房捐但出租、有收入者不在此限

第九條、業主或代納戶、對於應納房捐之房屋、不得以多報少、藉端影射、希圖蒙敝偷漏、其責任由納捐領名人負之

第十條、民房捐完納期、依習慣、并參照會計年度分爲第一、第二兩期、征收即第一期、由當年九月一日開征、第二期由翌年三月一日開征、各經過三個月止、征後完納者、照章加罰

中銀爲確立信用 宣傳統一國幣

並限期禁止舊幣流通

滿洲建國以來、即視爲大問題之國幣統一、爲中央銀行信用確立、與國民之國幣觀念普及、着着向所期之目進行、因邊境各地、兌換機關不充分、而國幣統一之精神、尚不徹底、從來之流通券、尚有相當之流通、故今次中央銀行、散布宣傳單以期國民徹底、順便將兌換流通券、現大洋、吉林大洋、哈大洋、吉林小洋、奉天大洋、奉天小洋、江省大洋、吉林官帖、江省四厘債券等兌換期限至大同三年六月末爲截止、以後據情該各種貨幣、不得看做爲貨幣、同時必禁止流通云

華外貨傾銷稅 擬於明年元旦開徵

南京電訊、據汪左右稱、政府對外貨來華傾銷之水泥、火柴、電燈泡等十種、擬自明年元旦起開徵傾銷稅、惟各方面擬召集關係各部會開會討論、俾益臻完善、明年是否開徵、亦提該會商討

第三回滿洲農產收穫豫測量（十）

△南滿 其他雜穀

地方別	耕作面積（陌）	陌當收量（瓩）	收穫量（噸）	上年推定實收量（噸）	增減符號×印指減收噸	以上年做百分增減比例
奉天以南地方	一五一、八二〇	一、六一七	二四五、四九〇	二四七、九七〇	×二、四八〇	九九
奉山線地方	七二、六五〇	一、五七一	一一四、一三〇	一〇八、六一〇	五、五二〇	一〇五
開原地方	五七、二七〇	一、五二九	八七、五七〇	八五、[illegible]五〇	二、三二〇	一〇三
瀋海地方	二二、八六〇	一、八一一	四一、四〇〇	三九、二〇〇	二、二〇〇	一〇六
長公地方	四一、一八〇	二、三五二	九六、八六〇	九四、〇二〇	二、八四〇	一〇三
四洮線地方	九六、六三〇	一、六五〇	一五九、四四〇	一二五、三四〇	三四、一〇〇	一二七
吉長線地方	五〇、九六〇	一、七七七	九〇、五四〇	八三、七三〇	六、八一〇	一〇八
間島地方	三一、七三〇	二、三三九	七四、二二〇	七一、五一〇	二、七一〇	一〇四
小計	五二五、一〇〇	一、七三二	九〇九、六五〇	八五五、六三〇	五四、〇二〇	一〇六
△北滿						
北鐵南部線地方	一三一、六四〇	一、三三三	一七五、四八〇	一三五、六五〇	三九、七三〇	一二〇
哈爾濱附近地方	五、五三〇	一、三五〇	七、四七〇	七、一七〇	三〇〇	一〇四
北鐵東部地方	八一、二二〇	一、三一八	一〇七、〇五〇	九三、二八〇	一三、七七〇	一一五
松花江下流地方	五〇、六二〇	一、三二八	六七、二二〇	四二、九九〇	二四、二三〇	一五五
呼海線地方	一〇七、四七〇	一、三三三	一四三、二六〇	一一三、六四〇	二九、六二〇	一二六
北鐵西部線地方	一四七、三八〇	一、三五二	一九九、二六〇	一〇二、〇一〇	九七、二五〇	一九五
齊克線地方	一三五、八五〇	一、三四三	一八二、四五〇	一四四、一九〇	三八、二六〇	一〇七
北部其他地方	三三、二一〇	一、二三八	四一、一一〇	五五、八三〇	×一四、七二〇	七四
小計	六九二、九二〇	[illegible]	[illegible]	六九四、七六〇	二二八、五四〇	一二三
合計	一、二一八、〇二〇	一、五〇五	一、八三二、九五〇	一、五五〇、三九〇	二八二、五六〇	一一八

商情

本埠特產（二十四日前場）

▲大豆

	袋	十一月	十二月	一月	二月	三月
開盤	三、九三	三、八七	三、八七	三、八八	三、九〇	三、九六
收盤	三、八八	三、八八	三、八六	三、八五	三、八八	三、九一

▲豆餅

	現貨	十一月	十二月	一月	二月	三月
開盤	一、二一〇	一、二〇〇	一、二〇〇	—	—	—
收盤	一、二〇〇	一、二〇〇	一、二〇〇	—	—	—

▲豆油

	現貨	十二月	一月
開盤	二一、〇〇	—	—
收盤	二一、〇〇	—	—

▲高粱

	現貨	十一月	十二月	一月	二月	三月
開盤	三、〇三	三、〇四	三、〇四	—	—	三、一五
收盤	三、〇三	三、〇三	三、〇四	—	—	三、一四

（二十四日後場）

▲大豆

	袋	十一月	十二月	一月	二月	三月
開盤	三、八七	三、八七	三、八五	三、八五	三、八七	三、九〇
收盤	三、八六	三、八六	三、八二	三、八四	三、八七	三、九〇

▲豆餅

	現貨	一月	二月	三月
開盤	一、一九五	一、一九五	—	—
收盤	一、一九	一、一九五	—	—

▲豆油 現貨 — 一月 —

▲高粱

	現物	十一月	十二月	一月
開盤	三、〇三	三、〇四	三、〇七	—
收盤	三、〇三	三、〇三	三、〇七	—

本埠錢鈔（二十四日前場）

▲大連鈔票

現貨 一二三、〇〇 一二三、〇〇
成交額 二五萬
遠期 一二二、八五 一二三、〇五
成交額 四七萬
鈔對金 十時 一二五、〇〇 十一時 一二三、〇五 十二時 一二三、〇〇
鈔對洋 一三五、一〇 一三五、一五 一三五、二五
金對洋 一一〇、五五 一一〇、七〇 一一〇、六〇

（二十四日後場）

▲大連鈔票

現貨 一二一、八五 一二一、九〇
成交額 一二一、七五 一萬
近期 成交額 —
遠期 一二一、八五 一二三、〇五
成交額 一〇四萬
鈔對金 一二一、八五
鈔對洋 一三五、一〇 一三四、九〇
金對洋 一一〇、七五 一一〇、六五

電報滙兌（廿四日前場）

倫敦銀塊 一八便士四分一
同期市 一八便士八分三
紐約銀塊 四三仙六分三
孟買銀塊 五六留比六分七
英美滙兌 五二七仙二分一
日美滙兌 三一弗三七
中美滙兌 三四弗一二

▲美棉 現貨 一〇仙〇六 十二月 九仙八一 一月 九仙九〇 三月 一〇仙〇七 五月 一〇仙二〇 七月 一〇仙三四 十月 一〇仙五九

▲印度棉花 弁哥爾 一五九盧比 布羅其 一八〇盧比 奧姆拉 一三四盧比

▲神戶滙兌 日美 賣 三一弗四分一 買 三一弗四分三 日英 賣 一志二片十六分一 買 一志二片〇分一

▲滙豐掛期（二十四日） 日滙 一〇七元〇〇〇 英滙 一仙令三便士十一二五 美滙 三三弗二五〇

▲上海標金 開行 七〇七元〇角 最高 七〇九元〇角 最低 七〇三元二角 收盤 七〇五元三角

▲上海外匯 東匯 一〇八元一二五 一〇九元〇〇〇 英匯 一先令三便士十二五〇 一先令三便士十三〇〇 美匯 三三弗六八七五 三三弗七五〇

商品市場（廿四日前場）

▲大阪三品

限	前場開盤	後場收盤
十一月	二三八、二〇	二三七、七〇
十二月	二三九、七〇	二三〇、八〇
一月	二一九、九〇	二二七、三〇
二月	二一〇、〇〇	二〇八、〇〇
三月	二〇〇、二〇	二〇〇、二〇
四月	一九七、三〇	一九五、〇〇

▲大阪棉花 五月 一九四、〇〇 一九五、〇〇

▲大阪期米 開盤 現貨 四九、二〇 定期 四八、九五 收盤 現貨 五〇、五〇 定期 五〇、六五

▲東京期米 開盤 現 三三、八九 中 三三、九二 期 三四、〇〇 收盤 現 三三、七八 中 三三、八一 期 三三、九八

▲仁川期米 開盤 現 三四、〇三 中 三四、〇一 期 三三、九九 收盤 現 三四、二五 中 三四、〇二 期 三四、二二

▲神戶豆餅 十二月 三、三三 一月 三、三三

▲大連股票 五品期 二五、六〇 二五、五〇 豆新期 — 錢鈔期 — 同短期 五品期 二五、六〇 二五、六〇 豆新期 — 錢鈔期 — 東新期 一七三、九〇 一七三、六〇 高新期 一七三、〇〇 一七三、四〇（二十二日後場）

▲大阪三品（前場開盤 後場收盤）

▲大阪棉花 開盤 現貨 四九、〇〇 定期 四九、七〇 收盤 現貨 五〇、一〇 定期 五〇、三〇

▲東京期米 開盤 現 三三、八一 中 三四、九〇 期 三四、〇一 收盤 現 三三、九六 中 三四、〇五 期 三四、〇七

▲仁川期米 開盤 現 三三、九〇 中 三三、九九 期 三四、二一 收盤 現 三四、〇四 中 三四、〇五 期 三四、二七

▲橫濱生絲 前一節 前二節 十月 五三〇、〇〇 五四三、〇〇 十一月 五三〇、〇〇 五三三、〇〇 一月 五四〇、〇〇 五五八、〇〇 二月 五五〇、〇〇 五五九、〇〇 三月 五六〇、〇〇 五五四、〇〇 五月 五五〇、〇〇 五五〇、〇〇

北地行市（二十四日前場）

▲印度麻袋 綠扛袋 二四留比八分五 藍扛袋 二七留比六分三 兌匯行 七九留比四分一

▲奉天奉票對金票 現貨 五、四六〇

▲開原國幣對金票 現貨 一〇九、八〇 一一〇、〇〇

▲奉天（國幣） 現貨 一〇九、九〇 一〇九、七五 定期 九一、一〇 九〇、七〇 高 九一、一〇 九〇、七〇

▲新京國幣對金票 一一〇、〇〇 一一〇、〇〇

▲哈爾濱國幣對金票 一一〇、一〇 一一〇、〇五

▲安東（平銀） 現貨 一、五五四 匯兌 七〇一六、五兩 近期 一、五五〇 遠期 一、五二九

▲哈爾濱（大豆） 十一月 一、五七五 十二月 一、五九〇 一月 一、六〇〇

▲同（小麥） 十一月 二、三九〇 十二月 二、三八七 一月 二、二七五

▲公主嶺錢鈔現貨

（二十四日後場）

▲奉票對金票 五、四六〇

▲奉天（國幣） 現貨 一〇九、八〇 一〇九、七五 定期 九〇、四〇 九〇、九〇 高 九〇、二〇 九〇、九五

▲開原國幣對金票 一〇九、八〇 一〇九、七〇

▲新京國幣對金票 一〇九、八〇 一〇九、七〇

▲哈爾濱國幣對金票 一〇九、八〇 一〇九、八〇

▲安東國幣對金票 一一〇、〇〇 一〇九、九五

▲安東（平銀） 近期 一、五五〇 遠期 一、五二九

▲哈爾濱（大豆） 十一月 一、五七五 十二月 一、五九〇 一月 一、六〇〇

▲哈爾濱（小麥） 十一月 二、三六〇 十二月 二、三五〇 一月 二、三六〇

▲公主嶺錢鈔現貨

各地發送量

	大豆	高粱	豆餅	雜粮
▲開原	七車	四六車		一七車
▲公主嶺	四車	七車		六車
▲四平街	一車	九一車		四車
▲新京	一五六車	六車	一九車	六一四車
▲大連	四〇三車	三二車	六〇車	五一車

東北人物志

已經絕版、不再印行、所餘無多、如不急速購買、即永久不能得矣
◎定價大洋十五元（特價七扣）◎特價先惠不要郵費

華府國聯調查團報告書 忽又三版
代價先惠 不取郵費
附錄 ◎日本意見書◎九國遠東條約 ◎中日代表之演說◎非戰公約 ◎國際聯盟會盟約【每冊大洋六角 附錄在內】
▲僅購附錄每冊大洋五分郵費二分（但無國際聯盟會盟約）

大連市常盤町二十九番地 總發行所 滿洲報出版部

發售處
大連沙河口大正通 啓明書社（電話九四二七番）
同 西崗子大龍街 啓化書社（電話五〇三一番）
同 西崗子平和街 聚勝堂書局（電話三八四七番）
同 西崗街 新昌號（電話五七五九番）
同 得勝街 協源茂（電話四六三二番）
同 浪速町 廣合成
同 東鄉町 協茂盛
同 連鎖商店 聚勝堂書局
瓦房店 右文閣（電話三三一五番）
同 長發祥書局
復縣 日新書局（電話五五五六號）
公主嶺 天德福書舖
奉天市鼓樓北 春瑞祥書局
同 鼓樓河南 福陞北號（電話三六四〇號）
同 同大印書館（電話二七二七號）
同 鼓樓南 章福記書局
同 關東印書館（電話二九四三號）
同商埠地南市場 軍署大街 震泰報館（電話四二一七號）
安東 財神廟街 文化廣播社（電話四三五四號）
吉林河南街 宏文書局
同 同 裕興書莊（電話七五八號）
同 河南街西頭 萬順德書莊（電話六六七號）
新京大馬路 成文厚書局
同 北門外 德和義書局
同 老德和祉（電話三三五二）
哈爾濱 道外 同文書局
同 道外 極東派報社
江省泰安鎭南大街 震東報社（電話十八號）
延吉東大街 德盛利
鐵嶺西門裏 新文書社（電話）
遼陽城內東大街 新華書局
同 二道街 源興仁（電話二六七號）
營口 永世街 嘉平書局
貔子窩 西街 亞洲派報社（電話一三七三號）
仁術堂
（其他各地有名書局及各地滿洲報分社）

大連汽船出帆
▲奉天丸 ●開往青島上海 十一月廿七日
▲大連丸 十一月廿九日
▲青島丸 十二月二日
▲天津丸 ●開往天津（天津溯航） 十一月廿六日
▲濟通丸 十一月廿七日
▲長平丸 ●開往龍口 十一月廿九日
▲龍平丸 ●開往龍口 十一月廿五日
▲山東丸 ●開往長崎基隆高雄 十一月廿五日
▲山西丸 十二月五日
▲河北丸 ●開往新潟伏木敦賀 十一月三十日
▲遼河丸 ●開往芝罘清津雄基 十一月廿六日
●營口大連阪神行
▲英順丸 十一月廿六日
▲龍鳳丸 十一月廿七日
▲長順丸 十二月二日
大連汽船株式會社
專屬貨客經理店 大連市敷島町永和公司 電話七八六八・七二七五
阪神航路 專屬貨物經理 澤山兄弟商會 電話五二六五、四六八一番
台灣航路貨客取扱店 大連敷島町 丸二商會
乘船切符發賣所大連伊勢町 ジャパンツーリストビューロ 大連案內所電話五五五四番

日清汽船出帆（大連）
▲嵩山丸 ●開往上海青島香港廣東 十一月廿九日
▲唐山丸 十二月九日
▲華山丸 十二月廿八日

政記輪船出帆
▲有利號 ●開往龍登 十一月廿五日
▲得利號 十一月廿八日
▲公利號 ●開往青島 十一月廿五日
▲廣利號 ●開往芝罘 十一月廿八日
▲永利號 ●開往芝罘 十一月廿五日
▲英利號 ●開往天津 十一月廿九日
▲順利號 ●開往芝港廣 十一月廿七日
▲茂利號 ●開往青港廣 十一月廿八日
政記輪船股份有限公司 電話四一四一番

大阪商船出帆
▲江龍丸 ●開往天津 十一月廿九日
▲志摩丸 十二月六日
▲日東丸 ●開往橫濱（揖今治） 十二月十二日
▲日東丸 十一月廿六日
▲江龍丸 十二月三日
▲志摩丸 十二月十日
▲哈爾濱丸 ●開往門司神戶大阪 十一月廿五日
▲特克馬丸 十一月廿六日
▲香港丸 十一月廿七日
▲烏蘇利丸 十一月廿九日
▲貝爾加丸 十二月一日
▲西丕得爾丸 十二月二日
▲亞米利加丸 十二月三日
▲烏拉爾丸 ●開往上海福州基隆高雄 十二月四日
▲盛京丸 十一月廿九日
▲長沙丸 十二月十一日
▲福建丸 十二月十九日
▲東海丸 ●開往紐育 十二月四日
大阪商船株式會社大連支社 電話四一三七番

阿波共同汽船出帆（大連）
▲十六共同丸 ●開往芝罘威海衛青島 十一月三十日
▲卅六共同丸 ●芝罘威海衛仁川 十一月廿九日
▲長山丸 ●開往仁川鎭南浦 十一月三十日
▲十八共同丸 ●開往芝罘 十一月廿七日
▲長山丸 ●開往天津 十一月廿五日
阿波國共同汽船株式會社 奉天出張所電話川九一四番 新京出張所電話二一三九番 大生文店

三惠通行出帆
▲利通號 ●開往芝威仁 十一月廿六日
▲泰康丸 十一月 日
▲福壽丸 ●開往門字今尾 十一月廿五日
▲照國丸 ●開往門字今尾 十一月三十日
▲北海丸 ●開往青島 十一月廿五日
惠通行 電話六一一八 三八一五

戒煙
保險的、如意的、歡喜的、舒服的、快活的、可樂的
七天安全忌好、無論癮之大小、精神照常辦公、不受絲毫痛苦、陰大不再犯癮、如再吸煙嘔吐
優待戒煙 按定價九扣
奉天省大西城門外 函索簡章請付郵票
振華醫院

廣告
本工場專造各種玻璃器具料缸料碟料紅大小類坐掛罩燈一概俱全零售批發定期不悞倘蒙惠顧不勝歡迎
地址大連榮町二番地（即西崗東關街鐵道北）
南滿洲硝子會社 電話五七四〇番

穿洋服諸君注意！
本號在大連十有餘年、洋服材料花樣時新、新由上海請到技師、諸君欲穿英國呢絨、向來販賣英國呢絨、覺達一千餘種之多、洋服手工精上加精、請到敝號參觀選擇
大連市監部通 升昌祥洋服呢絨店 電話二一七五五番

廣告事件…… 電話四〇三四番